朝鮮日報 朝刊
本紙朝夕刊十二面

社說
邪敎淫祠를徹底膺懲하라
—白白敎徒의殘虐浮濫한行爲—

一

一時 世上을 悚然케한 白白敎徒事件은 그間 司直의 손에서 取調와 審理를 거듭하던中 三十一日 그 全貌가 判明되어 當局으로부터 眞相이 發表되엇다. 卽 白白敎徒 敎主 全龍海等 二十四名이 中心으로 邪敎를 宣傳하야 或은 財産을 騙取하고 或은 婦女를 姦淫하고 그리고도 오히려 不足하야 그 生命까지 剝奪하얏는데 그 數交가 실로 三百九名이란 犯罪史上 初有의 大量的 數字를 내엇다. 이미 이 事件은 逮捕當時 大略이 暴露되어 只今쯤은 感激조차 식어젓지만 다시금 그들의 罪狀을 想像할때 切齒扼腕할 생각을 禁치 못하겟다. 아무리 人間的 理性을 잃어버리고 狂人的 野獸的 思想에 捕虜가 되엇다한들 一人이 二十名乃至 百七十名의 人間을 撲殺 或은 打殺하리오. 況 人口가 가장 稠密하고 文化가 가장 發達하고 警察의 눈이 가장 빗나는 大京城의 한복판에 根據를두고 그近處인 東部川附近山中에서 堂堂히 執行되어슴에랴.

二

白白敎徒에 限치안코 朝鮮에는 그間 邪敎淫祠의 集團이 한두개 아니고 發覺 檢擧되엇다. 日普天敎事件 日靑林敎事件 日曾山敎事件 日人天敎事件 日人道敎事件 日無極大道敎事件 日蓮宗事件 日大本敎事件 日仙道敎事件 日性道敎事件等等不可勝數다 그리고 그들의 手法이 大槪或은 財産을騙取하고 或은 婦女를 姦淫하고 或은 그秘密이 暴露될가 敎徒를 殺害하는等 殘虐殘酷의 極을 닷는 行動을 하얏다. 이文明을 自稱하고 科學을 尊重하는 現二十世紀의 世界에 잇슬만한일일가. 朝鮮이 아니고는 다시볼 수업는 不祥事라 안흘수업다.

三

이가튼 不祥事의 原因이 어데잇슬가. 이것은 두말할것도 업시 民知의 低級과 邪敎團體의 默認이다. 民度가 낮고 迷信을 밋지안코 科學을 尊重하며 無勇而得하는 觀念을 버리고 自勞而得하는 觀念을 가젓던들 어찌 邪敎에 迷惑되며 財産과 貞操와 甚至於 生命을 일흘것이며 當局의 取締 指導가 平素가 善良하엿던들 어떤 不祥事가 釀成 結實되엇스리오. 民知가 低級하고 이것을 指導誘掖하며 取締 監督할 當局의 等閑이 今日의 事件을 演出하엿다.

四

白白敎事件에 鑑하야 類似宗敎團體 邪敎等에 監視의 눈을 비추기 始作하야 多數한 邪敎徒를 檢擧 膺懲中에 잇슴은 不幸中大幸한 일이다. 그러나 이것으로써 完全히 邪敎淫祠가 根絶되엇다고는 볼수업다. 何故오하면 아직도 依然히 迷信團體는 남어잇고 그들의 行動은 無知한 民衆에 들러서 侵入하랴 하는까닭이다. 그러므로 이것을 根絶하라면 今次의 白白敎徒事件을 비롯하야 詐財食色, 殺人한 敎徒에게 嚴罰을 加하고 敢

南京陷落即前에는 蔣도和平에贊同
獨大使의斡旋外交를暴露
汪精衛又復聲明
曾仲鳴暗殺事件에對하야

(寫眞은 汪精衛)

【香港一日發同盟】曾仲鳴暗殺事件에 關한 汪精衛의 三月二十八日附聲明은 三十一日夜半에 發表되엇다 全文은 다음과갓다

曾仲鳴 先生이 不幸히 臨終함에 際하야 鄭重且簡單히 다음의 二句를 남기셧다 『國事는 汪精衛에게 맛겻다 家事는 내妻에게 맛겻다』 이제나는 아무것정도 할必要가업다 曾先生의 國事에 對한 主張은 我等과 全然同一하자 曾先生의 死는 國事主張의 結果다 또死에 臨하여는 依然히 國事에 잇서서 余와 全然同一한 主張을 하고 이를 憂慮하면서 드디어 逝去하엿다 그에게 좀더 餘命이 잇섯든들 余는 死에 臨한 朋友를 慰勞하고 余의 念願에잇는것은 그의 念願에 잇는것이되도록하고 시퍼다 餘는 이에 應하야 그最大의 努力을 다하므로써 그主張을 實現시키고저한다 이主張의 實現이야말로 國家民族生存에 關係되는것인때문이다

余는 이미去十二月二十九日和平建議通電으로써 和平을 主張하엿다 和平主張은 卽國人의 主張이요 余一人의 主張이아니다 이야말로 最高機關의 討論에 依하야 決定된 主張이다 이事實을 證明하는者는 數千數萬이아닐것이다 只今 그一例를 들겟다

國防最高會議第五十四次國務院會議
時間, 民國二十六年十二月六日午前九時
地點漢口中央銀行
出席者, 于右任 居正 孔祥熙 何應欽
列席者 陳果夫 陳布雷 徐堪 徐謨 翁文灝 鄒力士 陳立夫 蕭顯光主席 汪精衛 秘書長張群 秘書主任 曾仲鳴

右會議에서한 外交部次長의 報告는 다음과갓다

獨逸駐支大使드라우드만은 前月二十八日本國政府의 訓令에 依하야 孔祥熙院長을 訪問하고 또 二十九日朝王部長을 訪問하야 本國政府의 訓令에 依한것이라고하면서 다음과 가튼말을 하엿다

卽 獨逸駐日大使는 日本外務省을 訪問하고 日本政府는 果然 現在의 局面을 終結시킬意思가 잇는가 또 如何한 條件下에 終結시키려는가를 質問하엿다 이에 對하야 日本政府는 左와 如한 條件을 示하고 또그것을 中國政府當局에 傳하기를 委囑하엿다

右條件은 大體다음과갓다

一、內蒙自治
二、北支駐兵區域을擴大할것 그리고 北支行政權은 全部中央에 歸屬시키기를 希望하나 將來抗日人物로써 北支政權의 最高首領을두지말것 但現在에 잇서서도 萬若事變이 終結되는때는 右條件은可하며 將來에 잇서서 北支新政權을 成立시킬意思는업다 現在談判中의 鑛山開發에 關하여는 今後繼續하야 이問題解決에 當할것이다
三、上海停戰區域을 擴大시킬것 그리고 擴大의 方法에 關하여는 日本側은 아직具體的表示를하지안엇다 上海行政權은 從來대로 存續시킬것
四、排日問題에 關하여는 昨年末張群部長과 川越大使와의 會談에잇서서 表示한方針에 準據하야 處理하기바란다
五、貿易問題
六、關稅改善問題
七、中國政府는 外人으로 中國에잇서서의 權利를 尊重함을 要한다云云

드라우드만大使는 孔院長及王外交部長과 會談後 蔣委員長과 會見하겟다는旨의 希望을 表示하고 即時이뜻을 電請하엿던바 蔣委員長은 即時드라우드만大使와 懇談할旨를 表示하엿스므로 余는 드라우드만大使에따라 南京에赴하엿다 그船中에서 大使는 다음과가튼말을하엿다

中國의日本에對한 今日까지의 抵抗狀況으로 中國의 抗戰精神은 이미充分히 表示되엇다 只今은 次로 그結末을지어야할時機가아닌가한다 歐洲大戰當時獨逸은 여러번이나 媾和할機會가잇섯슴에 不拘하고 自己의力量을 自信한남어지 구태여媾和함을 不肯하고 그結果는 벨샤유條約에 調印하고 戰捷國側이提示한條件을 無條件으로 承認하지안흘수업게되엇다 大使는 또히틀러總統의 意見을 引用하야 日本의條件은 반드시 苛酷한것이아니라는旨를 述하고 中國의考慮를希望하엿다

이와가티하야 十二月二日南京에 到着한다음 先次余가 蔣委員長과 會見하엿던바 蔣委員長은 愼重히 考慮한後 余에게 對하야 『在京各高級將領과 一次相談할必要가잇다』고 述하엿다

午後四時에 이르러 再次가보니 이미顧祝同 白崇禧 唐生智 徐永昌等이 모여잇섯다 거게서

蔣委員長 에게招致된余는 獨逸大使來訪의 任務에 關하야 報告하엿던바 各 參集者로부터 『右條件에는 附帶의 條件이 잇는가업는가 또我軍에對한 制限條項이 잇는가업는가』의 質問을 하엿스므로 余는 이에對하야 『獨逸大使의 말에依하면 右는全然 現在提出된 條件뿐이다 그밧게는 特히 附帶條件이업다』고 答하엿다 그때 蔣委員長은 停戰可否에 關하야 唐生智의 意見을 물엇던바 唐은 即答하지못하고 다시白崇禧의 意見을 물엇다 白은 『萬若이條件뿐이라면 무엇때문에 戰爭을하고잇는가』하엿다 余는 이에 對하야 獨逸大使의 陳述한바는 單只이數個條의 條件에 不過하다고 答하엿다 蔣委員長은 그다음 徐永昌의 意見을 물엇던바 徐는 『그와가튼 條件이라면 應하라』고 述하엿스며 顧祝同의 意見도 『거게應하라』고 答하엿다 그때再次 唐生智에게 물으매 唐도各自의 意見을 承認하엿다 蔣委員長은 드디어

一、獨逸의 斡旋은 決코 拒絶할것이 못된다 그것은 亡國的條件이아니다
一、華北政權을 保持할것을 要한다

는 二點의 意見을 表示하게되엇다 午後五時 獨逸大使가 蔣委員長과 會見하고 余는그席上 兩者間의 會談을 通譯하엿다 獨逸大使가 蔣委員長에게 말한것은 漢口에서 孔祥熙와 王寵惠에게 말한것과 大略 同一한內容이엇다

但 現在 萬若이 調停에 答하지안코 戰爭을 繼續하여 간다면 將來條件은 이만하지안흘것이다 란 一句가 添加되엇다 이말을 들은 蔣委員長은 여게對하야 다음과가티 述하엿다

一、吾人은 日本에對하여는 信用할수업다 日本은 條約을 例事로 違反하고 또말도미들수업다 但 吾人과 獨逸과는 友好關係를 가젓다 따라서 獨逸이 如斯히 調停에 盡力하여주는데對하여는 勿論 그誠意를 信用하고잇스며 또獨逸이 調停을 斡旋하려는 行爲에對하여는 感謝하는바이다 그러나 前記各項의 條件으로써 萬般의 基礎로하고 또그範圍를 定하려함에 當하여는 이외에 大使閣下가 特히 獨逸本國 政府에 報告하기를 바라는 點이 二個가잇다 그것은

一、日支談判에 當하야 獨逸은 終始調停者가 될것을 要하는것
二、北支에잇서서의 行政全權은 徹頭徹尾維持되지 안흐면 안될것의 二點이다 이範圍內에서라면 前述한 條件으로서 萬般의 基礎로하여도조타 即日本이 戰捷國의 態度로써 臨하고 이條件으로서

最後通牒 으로한다든것은 不可한일이다 『그러면 一言을더하겟다』고 蔣委員長은 現實에비추어 너무過한要求를 하지말고 自己의 要求를 主張하지안는것이 ... 『그것은 나도一般이다』고말하엿다 그다음에또 『現在와가티 戰爭이激烈하게 進行되고잇는 사이에 調停가튼것이 成功될理가 업슬것이다 獨逸이 先次 日本에對하야 停戰을 勸告하야주기를 希望한다』 獨逸大使는 『蔣委員長이말한 二點은 本國에傳達하겟다 獨逸은 停戰을 希望함과同時에 日本이 希望하는바도 亦是히 들러締結하기를 바라는바이다』라고 述하엿다 日支雙方이 先次停戰하기를 提議하는바이다 蔣委員長은 이에對하야 萬若日本이 戰捷國으로 自處하고 또 宣傳을하야 다시 이미各項의 條件을 承認하엿다고하는等事가잇다면 中國이 할수업다고 述하엿다

이歸途에 드라우드만大使는 『今回의 會談結果는 매우有望하다 이條件은 決코 最後的通牒이아니다』고말하고 또同大使는 船中에서 東京及伯林에 打電

한바 今日에 이르기까지 國家에 엇지 그것의 實行如何는 나로서 다하야 말할수가업다 余는 한번 十二月二十八日 國防最高會議에서 다음과가튼 말을하엿다

昨年十二月六日 南京이 아직陷落하기前에 獨逸大使가 미리南京에가서 蔣委員長과 會見한때 日本側의 條件은 이미明白한것이아니고 또 이에比하면 溫當하엿다 그러나 蔣委員長은 大勢를 考慮하야 毅然히和平存立에 關하야 決心하고잇섯다 이와가튼事實은 아직過去事에 屬하지안하야 國防最高會議의 諸將領및 國防當局者는 이를 記憶하고잇슬것이다

여게서 以下三個의 疑問이 생길것이다

一、獨逸大使의 提案과 近衛聲明과를 比較하건대 獨逸大使의 提案은 和平을 本來의基礎로하겟다고하엿는데 近衛聲明은 어찌그것을 基礎로하지안엇는가

近衛聲明

二、獨逸大使가 奔走하던當時는 南京은 아직陷落되지안엇다 近衛聲明當時는 南京이陷落하고 濟南 徐州 開封 安慶 九江 廣州 武漢도모두 陷落되엿다 그러나 將은 前者의 境遇에잇서서는 和平의議가 進行되고잇다고하면서 後者의 境遇에는 이를不可라고한理由는 어데잇는것인가

三、獨逸大使奔走當時 國防最高會議諸員은 或은南京 或은武漢에서 누구나한목으로 和平에贊意를 表明하엿다 그런데 近衛聲明當時는 和平을國策으로 하는 論議가 對立하다가 드디어反對的立場에서는 者에對하야 嘲罵, 讒謗을하는同時에 이것도猶不足하야 그生命을 빼앗고 國家를 爲하야 盡力지도 못하게 하고마럿다

以上세가지 疑問에對하야 余는回答을 願치아니한다 그러나 和戰의大方針에 關하야는 거듭國民에게 一言치안흘수업다 或是함할기를『이미主戰方針을가진 以上 和平論으로 들러다 수업다』고할는지도모르지마는 이는獨立國家의 目的이 生存獨立에잇고 和戰은 그目的을 達하기爲한 手段에 不過하다 또『中國은 抗戰에 依하야만 統一을 達成할것이요 只今和를 말한다면 國家는또 分裂할수밧게업다』고하는者도 잇스나 나는이說에는 絶對反對다 國家의 生存獨立을 爲하야 抗戰을한다면 모르거니와 統一手段으로서 抗戰을한다는 것은 나로는 絶對反對이다 和를 主張하는것은 國家統一을 妨害하는것이아니요 和平을論하는것은 共産黨의 策動에 反對되는것이다 또一說에는 和平反對도 共産黨의 機會를 주는것이다라고 論하는者도 잇스나 共産黨의 亂政策은 和戰間어느境遇에도 一貫한것이다 萬若和平時代에 共産黨의 策謀가 表面化한다고하면 只今이야말로 共産黨의 行動을 制壓하는데 好時機일것이다

또一說에는『第三國關係가 中國의和平을 希望치안는다』라는說도잇스나 外交는모름지기 自主的일것으로 中國은 自國家民族의 生存을爲하야 和戰어느것이든지 自身이 決定할것이요 他國의形便을 考慮할必要는 업슬것이다 日淸戰爭後把辱的媾和가 그後我國으로서는 苦難을 將來케하엿스므로 우리는반드시 一時的媾和를 願치안는다 同時에 普佛戰爭後佛國은 屈辱媾和를하고 그後歐洲大戰에 이르러 復讐를하고得意揚揚하엿스나 우리는이가튼 一時的媾和를 願치안는다 如斯히停止할바를 모르는循環的인 報復은決코永久和平의길이 아니다余가 心血로서 求하는바는

東亞百年

의 大計로서 余는日支兩國이 相戰을한다면 即兩者함께 傷할것이요 兩國이 和平한다면 即共存이 될것은 明明白白한일로 斷定하야疑心치안는 일이다 兩國이和平을 爲하야 함께努力하면 반드시 東亞百年의 安定을가저올것이나 그러치아니하면 兩者함께 滅亡할것이다(中略)

和平建議의 第一番犧牲者曾仲鳴先生은 이미 自己의 죽엄으로써 我國이 邁進할 共同共存共同發達態度를 보인것이다 最後로 論議할것은 다음과가튼 諸事實이다

一、二月中旬에 重慶政府는 中央委員某君을 派遣하야 余에게 旅券을주고 出國케하고저할時 余는 彼에게 다음과 가튼 傳言을 託하엿다

一、余가 重慶을 떠나면 通電을 發할수가 不可能하엿다 그러나 이苦難之際를 當하야 重慶을 떠난것은 實로良心에 괴로운일이다 어째서 離國을 할수잇슬것인가 余가出國을 한것은 即余의 容納되지안는主張을 要求하는 所以를 證明하기爲함이요 決코 個人問題가 아닐것이다

二、余가 드른바에 依하면 國民政府는 前者國際協定促進에 努力하고 잇섯던것이다 적어도 國際協定과

直接交涉

을 同時에 並行시키려는것이라면 余도在野의 몸이나마 側面으로부터 協力援助에 努力을 不惜하는者이다

三、萬若 國民政府가 終始決斷을 내리지못하고 이局面을 그대로 둔다면 余는 一日離國하드라도 또다시 歸國하지안홀수업다

以上의 諸主張이 三月二十一日事件의 主要한 原因을 成하고잇슴은 確實하다 曾仲鳴氏는 余보다도 멧살이나 年少함에 不拘하고 뜻을 이루지못한채로 逝去한것은 哀惜한일이다 될수잇다면 余가먼저 兇彈에 마자죽고시펏다 余는이 文書를 發表한後 언제 曾仲鳴氏의 뒤를이어 兇彈에쓰러질지모르나 그것은 余가 希望하는바이다 余의死後國民諸君은余가 남긴 文字를 熟讀玩味하야 余의主張을 明確히會得하여주기 바란다 이것이中國의生存과 獨立에不可缺의 길인同時에世界及 東亞永遠의 平和를엇는데 不可缺의길이 되는것이다 余의主張은 現在에잇서서는 重慶方面에採用되지못하나 그러나 將來에잇서서 余의 主張이全國人民 乃至日支兩國人에게 容納된다면 余로서는 希望을達할것이다

民國二十八年 汪精衛

地方選擧에際해 自肅自戒를促함
三橋警務局長談

來五月二十一日에 府邑會議員 面協議員 七月二十一日에 道會議員 全朝鮮一齊히 選擧를 行하기로되엇는바 今年三月一日府令第二十二號로써 地方選擧取締規則의 一部가 改正되어 從來그適用을보지못한 面協議會員의 選擧에잇서서도 他의府邑會議員과同樣으로 本取締規則이 原則으로서 全面的으로適用되게되엇스므로 來選擧에當하야 地方官民은互相協力하야 事前에充分히 이取締規則의 精神의 趣旨와 改正及 施行의 推移에 就하야 今回一部에 對하야 取締規則의 改正을 하는일이 업도록 充分히 留意하기를바라는바이다 또選擧取締規則의 諸點을 指摘하면

一、選擧運動者에對하여는 府會議員及道會議員 選擧에잇서서는 從來보다 三人乃至五人을 減少하엿는바 그것은 今後의 運動者가 選擧運動에 關하여는 事實上 必要한數인만큼 當然의結果로서 그減少를 豫見하여야하는바이다

二、戶別訪問은 一切禁止하기로되엇다 이는府會에서도 戶別訪問을 禁止시키라는 要望이잇서 戶別訪問禁止에 依한 各方面의 事情을 考察하야 然後보건대 그것이 必要하다

一、選擧運動費用의 制限에 關하야는 今後에 當分間은 各地方에잇서서는 種種의 弊害가 잇섯스나 이번에 改正되어 ...

[illegible]

大藏省서 銀賣上
金資金特別會計法에基하야

【東京電話同盟】大藏省에서는 金資金特別會計에關한 法律에基한 委任命令으로써 一日부터 마침내銀賣上을 實施하게되고 賣上價格은 一瓩에 四十八圓二十九錢으로決定하엿다 右賣上價格은 日入電의 倫敦市場의 銀塊市勢를當日의爲替로서 邦貨에 換算하고 이에 다시마진(價格差)을 豫想하야 設定한것인바 이것을 産銅水曜會의 銀建値(三月二十一日)一瓩四十七圓五十錢四厘에 比較하면 七十八錢六厘의 高價이다 그리고右銀賣上價格은 每日日本銀行으로부터 公示되기로되엿다

【東京電話同盟】銀賣上價格은 別項과가티 決定되고 同日부터賣施되바 그賣上價格은 前日의 倫敦銀塊先物市勢를基準으로하는때문에 金賣上價格이 一定되어잇슴과 反對로浮動的이바 每日大藏大臣이 이를 決定하야 日銀으로 하여금公告하게 하기로되엿다 法은 前日의倫敦 銀塊先物市勢에 純銀一瓩에對한 賣上價格算出方에 恒數(一、四五二八八九四二)를 乘하면 自働的으로 算出된다

配當制限及融資令
朝鮮도同樣施行

一日附로 公布된總動員法第十一條에 基하야 勅令『會社의利益配當及資金融通令』은 朝鮮에도 그대로施行되므로 總督府에서는 內地同樣十日부터 施行하기로되어 府令으로 同施行令을 公布하기로되엇다 따러서 勅令中融資命令에 關하야 政府라함은 朝鮮總督府를 包含한다는條項은 이를揷入치안코 融資命令은 모두大藏省命令으로하야 興銀에 擬하기로될터이다

銀에한對總督府의直接融資命令에 對하여는 目下大藏省과 折衝中인模樣으로 大藏省의承認을어드면 直時勅令改正을行하기로되는데 果然實現될가가疑問이다 萬一成立치못하면 生産力擴充과 地下資源開發에는 命令實付가 必要하고 따라서며한代案이 必要하므로 殖産局의要望도잇서서 財務局에서는 方今 硏究를거듭하고 잇는模樣이다

遞、拓兩相補充問題로
首相、法相懇談

【東京電話同盟】平沼首相은 一日午前十時五十分 首相官邸로鹽野法相의 來訪을求하고 閣僚補充問題에 關하야 約一時間半동안 懇談

觀櫻御會御中止

【東京電話同盟】宮中御恒例의觀櫻御會는 時局下로 昨年과가티 올해에도 擧行치 아니하옵시기로 御決定하옵신사실을 一日宮內省으로부터 發表하엿다

一億二千萬元
蔣政府巨額公債發行

【紐育三十一日發同盟】重慶으로부터의 UP來電에 依하면 蔣政府는 近近各六千萬元의 總額一億二千萬元의 彪大한額에 達하는 公債二種類를 發行키로 決定하엿다고 한다

黃溪渡를完全占領

【○○一日發同盟】贛江岸에沿하야 進擊에進擊을거듭한 我部隊湖南下部隊는 三十一日 正午를 지나 樵舍前面의 對岸洲에上陸하고 다시同湖對岸의 陳家洲를 午後一時半에占領한다음 即時敗敵을追擊하야 滸竹湖를 略落시키고 午後七時에는南昌東南方十四키로의 黃溪渡를 完全히占領하엿다

二百敵을攻擊潰滅

【北京一日發同盟】二十九日早曉我李家山(鹽石東南十二키로)警備隊는 賊兵으로써圖家窩(李家山東方)에潛入한 第四十二師에屬한約二百의敵을攻擊하야 潰滅시켯다 鈴浦部隊의一部는 三十日山西省北部寧解西方 約十키로의 西神頭에潛伏한 敵決死遊擊隊 第七團二百餘를急襲하야 徹底的打擊을주엇다 敵死者二十五 捕虜八 鹵獲品小銃七

梶憲兵司令官就任披露

오랫동안滿洲國에서 活躍하던梶憲兵大佐는 今回朝鮮憲兵司令官으로榮轉하야 昨四月一日 朝鮮『호텔』에서 就任 披露宴을

蔣介石桂林서
軍事高級長官會議開催

【上海一日發同盟】重慶에서온支那側報道에依하면 蔣介石은去三十日 廣西省桂林에 飛來하야南支方面 第四戰區 總司令張發奎 西南行營主任 白崇禧 廣東綏靖主任余漢謀等과함께 軍事高級長官會議를開催 南支方面軍備의現狀에對하야 重要協議를하엿다고한다

(中略) 汪精衛가 잇고 또 東京電話同盟...

政府當局에서 決定하기를 바라는바이다 總理는 이에對하야 外交의 方針에 對하야 ... 首相의 決意를 要望한데對하야 平沼首相은 法相의意見을 諒解하고 遞、拓兩相의 候補者에 關하야 意見을交換하엿다 그러나 具體的決定은 아직各方面의情勢를 考慮할必要가 잇스므로 來週로延期되엇는데 閣僚補充問題는 兩相의 會談結果 兩相의 補充問題는 느저도 來十日前後에는 決定될것으로 期待되게 되엇다

充을 斷行할必要가잇다고 强調하야 首相의 決意를要望한데對하야 平沼首相은 法相의意見을 諒解하고

駐日伊大使外相訪問

【東京電話同盟】아우리치 駐日伊太利大使는 一日午後三時半外務省에 有田外相을 訪問하고 要談三十分後 辭去하엿다

辭令

(四月一日附)

任總督府道視學官 市村秀志
補大邱師範學校長(三等) 高田邦彥
任總督府視學官 (全南)總督府道視學官
補平壤師範學校長(二等)
任朝鮮公立實業學校長 (開城商業)朝鮮公立實業學校長 渡邊正善
任總督府師範學校長(三等) 兼敎諭
補春川師範學校長(三等)
任朝鮮公立高等女學校長 (鹿兒島縣加世田)公立高等女學校長兼敎諭 重松正長
命全羅南道在勤
任總督府道視學官(四等) (咸興)朝鮮公立高等女學校長兼敎諭 七田文一郎
命慶尙南道在勤
任總督府師範學校敎諭 (京城)總督府師範學校敎諭 織谷三吉
任總督府道視學官(四等) (同女子)總督府師範學校敎諭 岡毅
命咸鏡南道在勤 (咸南)總督府道視學官 升谷宗七
命忠淸南道在勤
任朝鮮公立中學校長(三等) 兼任朝鮮公立中學校敎諭(四等)
補淸州公立中學校長 (釜山一商)朝鮮公立實業學校敎諭
補大田公立中學校長 兼敎諭 堀內朋
任朝鮮公立中學校長兼敎諭(三等)
補大田公立中學校長 (馬山商業)朝鮮公立實業學校長 守分伊佐美
任朝鮮公立中學校長兼敎諭(四等) (京中)朝鮮公立中學校敎諭 高橋務
補晉州公立中學校長
補開城公立中學校長
補開城公立中學校長 (淸州)朝鮮公立中學校敎諭 田所三太郞
任朝鮮公立中學校長兼敎諭(五等)
補淸州第二公立中學校長
(忠南)總督府道視學官 海澤牧藏
任朝鮮公立高等女學校長 (五等)
補咸興公立高等女學校長
(大邱高女)朝鮮公立高等女學校敎諭 高橋武臣
任朝鮮公立高等女學校長兼敎諭
補浦項公立高等女學校長 (京城)總督府師範學校敎諭 福田豐吉
任朝鮮公立高等女學校長兼敎諭
補沙里院公立高等女學校長
(淸州第一)朝鮮公立高等女學校敎諭 福崎力丸
任朝鮮公立高等女學校長兼敎諭(六等)
補淸州第二公立高等女學校長
(慶南)總督府道視學官 秋葉祐之
任朝鮮公立實業學校長(三等)
兼任朝鮮公立實業學校敎諭(四等)
補開城公立商業學校長兼敎諭
任總督府京城高等商業學校生徒主事兼教授 兼安鍛太郞
任朝鮮公立實業學校長(四等)
兼任朝鮮公立實業學校敎諭(四等)
補釜山第一公立商業學校長兼敎諭
總督府京城高等商業學校敎授 西京峰次郞
補元山公立商業學校長兼敎諭
(鎭南浦商工)朝鮮公立實業學校敎諭 平澤永
任朝鮮公立實業學校長兼敎諭(四等)
補釜山第一商業學校長兼敎諭 (五久)
任朝鮮公立實業學校長兼敎諭
(京城農業)同 橋本秀二
補城公立農業學校長兼敎諭 (五等)
(京城農業)朝鮮公立實業學校敎諭 宇都宮果
任朝鮮公立實業學校長兼敎諭(六等)
補安城公立農業學校長兼敎諭
(海州幸町高女)朝鮮公立高等女學校敎諭 服部鶴三郞
任朝鮮公立實業學校長兼敎諭(七等)
補海州公立職業學校長兼敎諭
(淸州中學)朝鮮公立中學校長兼敎諭 京泉政次郞
補元山公立中學校長兼敎諭
(元山商業)朝鮮公立實業學校長 山本正誠
補仁川公立商業學校長兼敎諭
朝鮮公立高等女學校長 山田竹三郞
免兼淸州第二公立高等女學校長
(鎭城農業)朝鮮公立實業學校長 新谷嘉久
補平壤公立農業學校長兼敎諭
九州帝國大學助敎授 自在九新十郞
任總督府京城鑛山專門學校敎授(三等)
總督府實業學校敎諭兼總督府京城高等工業學校敎授 橫瀨善次
任總督府京城鑛山專門學校敎授(五等)
總督府實業學校敎諭兼總督府京城高等工業學校敎授 中村秀次
總督府京城高等工業學校敎授 志村久次郞
(釜山中學)朝鮮公立中學校敎諭 朴東吉
任總督府京城鑛山專門學校敎授(七等)
(京城中學)同 戶谷正三
兼任總督府實業學校敎諭 山口正二
城高等工業學校敎授兼總督府京城鑛山專門學校敎授 雀九植
任總督府技手
同 十市德二
任總督府技師(六等) 沓澤豐實
命內務局勤務
朝鮮道立醫院醫官 及川邦治
陟釵高等官二等

本社辭令

四月一日附
編輯部長 李相昊
兼任營業部長
事業部長兼營業部長 洪起文
解兼任

四月二日定期休刊

朝鮮春秋會의 協定에基하야 內地各新聞同樣四月二日은 新聞定休日로 定하엿스므로 四日附新聞은 休刊키로되엿습니다

朝鮮日報社

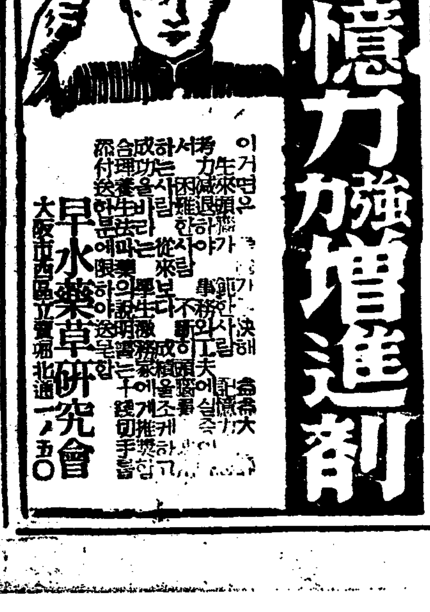

食料紅 オブラート バター 製菓材料 菓實香料
商報贈呈
大阪市西淀川區大仁本町二
西本商店

고무活字 고무活字
商報進呈
各種고무印
製造元 合名會社 吉川商店
大阪市南區鰻谷中之町六八
電話南二二〇九 振替大阪五五九一

入錢袋物現金問屋
(商報送呈)
株式會社 廣島屋本店
大阪市東區博勞町一ノ二六

春夏物大衆向
羅紗洋服荷揃
三ツ揃、レンコート、詰衿上下 ズボン・ジャンパ・ゴルフズボン
大阪市東區谷町一丁目十六番地
田中宇商會
電話東二〇二五番

家主의自制를慫慂 "昨年末現在"로引下

여차즉하면總動員法19條發動하라고 警務局長各道에通牒

정부에서는 전시물까가 자꾸올라가는것을 내리눌러 총후국민생활을 안정시키고저 드디어 국가총동원법 제십구조를발동시켜가격을비롯하야 운송비, 보관료, 보험료, 임대료등을 망라한강력한가격통제명령을 내기로되엇다함은기보한바와가거니와 이제대중생활에가장 영향이큰주택난해결의구체방침을결정하야 얼마전후생(厚生)상공(商工)내무(內務)각성차관명의로 총독부에지시가이르럿다 이지시를받은 총독부에서는 내무국장과 경무국장의명의로 근근전조선각도지사에게통첩을하기로되엇는데 우선소화십삼년십이월말현재이하로 집세를내리도록집주인에게 타일러서 이것이 효과를엇지못할때에는 이미모든준비를 차리고잇는 임대료에대한국가총동원법을 발동할터이라는것이다 그리고 이집세의 자재적인하조치와 집세에대한 집주인과 집빌리는사람사이의조정이며 집세변동의 보고와감시등의 임무를다하기위하야 전조선각경찰서에가임급주택계(家賃及住宅係)를 새로두어이것을 철저히실행할방침이라한다

집貰抑壓方針決定

公營住宅促成 住宅難의拔本塞源策

집세억압에따른 대책은 이상과갓거니와 주택난의 근본원인이 도대체 사변이후 물자난과 취체강화등으로 주택을 신축할수업서서 주택이 매우부족한데잇는것임으로 총독부당국에서는 금후될수잇는정도로 각주요도시에는 부(府)등 공공단체로하여금 공영주택을 만히건설시켜서 주택난을 완화시킬터이라고한다

祝入學

梨花專門

▲文科豫科
金乃英 山崎미와 宋錫媛 李貞順 李鍾卿 韓松順 趙延明 李貞淑 金俊男 羅辰淑 吳惠順 申敏淑 申寶成 金順姬 崔貞煥 方玉粉 金良淑 崔信得 (以上一八名)

▲文科第一學年
宋好利 (以上一名)

▲家事科豫科
鄭龍愛 崔鶴律 金順福 金永熙 尹惠愛 鄭福壽 姜貞淑 閔素愛 崔貞淑 洪英子 高永男 安貞華 申福熙 金德亮 趙任禮 韓福順 尹惠卿 宋錦香 徐台株 李貞浩 崔秉子 林應哲 元容株 金相淑 尹英子 甘仁愛 文瑞雲 安鎭姬 申之玉 李炳蕙 金熙玉 韓順姬 張明三 金且順 金玉喜 孔亨玉 金貞姬 金鎭九 李敬愛 宋榮珍 (以上四〇名)

▲音樂科
具定福 李愛敬 吳順明 金周華 韓元濟 金玉子 韓明得 高正喜 李英玉 徐錦淳 南相吉 高永恩 卜鳳珠 金順福 李昀碩 崔恩淑 慎麟姬 玄金鳳 朴英子 金金娘 金玉子 李寶金 尹正子 李貞淑 康順旭 (以上二五名)

梨花保育

金順愛 金昌善 崔性王 崔長龍 禹興福 具順子 尹承華 朴信華

中央保育

▲本科
[illegible] (以上五〇名)

買占商人또摘發!

兩名에斷平戒告處分

웅징주의로 급전환한 경기도경제경찰과에서는 또다시 사월일일부로 폭리를 어들요량으로 각종직물을 매점한 개성(開城) 김태영(金泰榮)과 경성 덕윤(德潤)상회 주인 김주영(金周永)의 두명에게 지사의 일홈으로 단호계고처분에 부첫다 폭리취체령에의한 계고처분은 이상두명으로써 조선서는 합계다섯명에 달한 세음인데 그들의 죄상은 다음과갓다

▲開城府東本町一〇二番地 布木商 金泰榮

전기 김태영은 금년이월사일로부터 이십사일까지에 황해도평산군 보산면(平山郡寶山面)김한(金汗)상회외 스물다섯곳에서 폭리를 취할요량으로 견포, 인견, 면포, 스프, 저포기타각종교직등 도합사천이백오십여필을 매점(買占)한 사실이 개성서에 탐지되어 도경제경찰과에 보고해왓슴으로 동과에서는 사월일일부로 지사의 일홈으로 계고처분을 하엿고

▲京城府鍾路五丁目 四七番地의一號 조선주기제조업 金周永

전기김주영은 금년일월 팔일로부터 이월십삼일까지에 폭리를어들요량으로 원산부(元山府)중구(中久)상점외열한곳에서 시가삼천오백원어치의 각종직물을 도합[illegible] 구입이나 매점한사실이 동대문서에 적발되어 역시사월일일부로 지사의명의로계고처분에 처하엿다

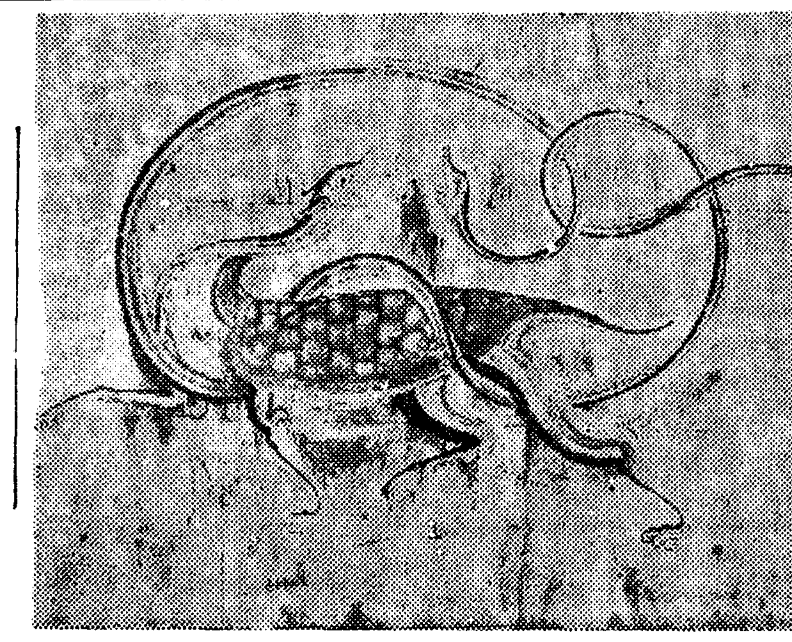

古文化의遺型

高句麗壁畫模寫、古墳型을 德壽宮美術舘에公開

덕수궁안에잇는 이왕가미술관에서는 요즘이날세도따스해젓고 또산보로 흔한그림구경차로 날마다구경군이 늘어가는것을 조흔기회로삼어 이번에 새로히 고미술관(古美術館)에 진렬케방을 깨끗이꾸미고 고구려시대벽화(壁畫)의 모사와 고분모형을느러노코 사월일일부터일반에게 공개 하기로 되엇다 고구려벽화는 지금으로부터 일천삼사백년전에 그려진것으로서 지금 동양에남아잇는 회화예술의 고대부흔이 채색의 묘함이며 참말세계에 자랑하고 이 도남을조선의보배임은 미화계에 정평이 되어잇는터이다 더구나 이번진렬에는 벽화만이아니라 고분의 모형도 아울러 보여주기로 되엇다 여기진렬한 벽화의 원화(原畫)는 평안남도 용강군(龍岡郡)과 강서군(江西郡)에잇는 고분속에 그려진것인데 벽화모사의 제일인자인 태전천양(太田天洋)씨와 소장항길(小場恒吉)양씨가 심혈을 기우려서 덧그린 그림인데 그동안 그대부분이 창경원박물관창속에무처잇든것을 이번에 누구나볼수잇게 한것이다 그림은 큰그림열폭과 자근그림 설흔다섯폭 모두 마흔다섯폭인데 모두가 굿고굿고 그리고도 맑은 고구려선조들의 기풍을 충분히 짐작할수잇게하는 걸작들이다 (사진은 미술관에 내걸린그림)

商品券에印紙稅

三圓짜리부터賦課 昨日實施

이일부터 세상은 세금으로꼭 차버린다―초하루날부터 붓기시작하는 세금의한가지에 상품권의 인지세(印紙稅)가잇다 그누구에게 선물하고저 현금으로 상품권을살때에는 삼원짜리는삼전 오원에는십전 십원에는십오전 이십원에는 삼십전 오십원에는 일원오십전 백원에는삼원 백원이상일때에는 액면에 대하야서도 삼원을 인지세로 더내지안코는 안되게되엇다 이것은가령 삼원짜리 상품권을 가지고현금이원을 보태서 오원짜리상품권으로 바꿀때에도 이와가튼인지세를 물게된다 따라서 작년십이월한달동안의 삼월 삼중정 정자옥 평전의 다섯백화점에서 팔린 상품권 삼만팔천사백팔십이매에 오십만팔천사백구십원에 인지세가붓는다면 일만사천사백구십일원유십전이라는 적지안흔 금액이되므로 오늘부터 상품권을 통하야 시내에서 부담하는 세금만하여도 일년에십만원은 훨신넘을것이므로 아프로 상품권매출성적에 큰영향을 줄것이다

物價高에우는薄俸者들

官界에는轉向續出·辭職沙汰

禁足次…內務局에서千餘名昇給

사변이래 물까가나날이등귀되어국민생활을 위협하므로 총독부에서는 물까위원회(物價委員會)와 경제경찰제등을 설치하고물까억압에 전력을다하는중이나아직까지 소기의효과를 거두지못하야 물까는사변전보다오할내지칠할의 폭등을보이고 잇는현상으로써 일반국민생활을 더심각하게위협하고잇다 그중에도 일반봉급생활자들은 거의파산상태에 빠저서 각관청에는 작금사직하는관공리가 속출하는데다가 신규채용도 또한여의치 못하므로 인원부족으로 비명을올리고잇는 형편이다 경기도를비롯하야 각도의주요도에는 경찰관중 사직하는사람은 점점증가되고 매월순사응모자는격감하야 경찰관 부족으로 대곤난을밧는다 또한각국에는 각소학교훈도들의 사직자가 속출하야 신학기를목전에임박하야노코 머리를 알른중이다 기술방면으로 보더라도 기사기수들이 대개사직하고 민간회사로 전환하는사람이 속출하야 삼십일일 하루에만 도산업기사네명이 일시에사직한 발령이잇섯다 이와가티 물까등귀의 부산물인 각기관의 사직자속출과 각관청의인원부족으로 각방면에 일대충동과 파문을 이르키는이때 총독부로서는 무슨 대책이 잇는가 잠간 타진하야보건대 사업관청을비롯하야 예산이잇는국(局)에서는 고원급의직원에게 약간의임시승급을 하나 기타각국에서는 예산관게로 정기승급이외에는 아무도리가 업는모양이다 총독부본청에서는 오직내무국이 약일천이백명의고원 용인에대하야 전부승급을 단행하야 사월일일에 그지령을 발표하기로 되엇슬뿐이다

根本的對策은 內閣에企待 內務局長談

이에대하야총독부대죽내무국장(大竹內務局長)은 다음과가티말한다

물까는점점 등귀되고 봉급은 그대로잇는까닭에 일반봉급생활자들의 생활이 상당히 곤난할것이다 특히 하급관리들의생활이 더욱곤란할것이다 이에대한 대책은 내각에서 어떠케 해주어야만 할문제이오 총독부로서 독자적으로 어떠케 할수는 업는것이다 물론 내각에서도 매우걱정하는줄로 생각한다 적더라도 하급관리들만은 이때 승급하도록 되엇스면 조켓다 물까는 관청에서 상당히 억압하는모양이나 여전히 등귀한길만 것고잇는모양이다 관공리중에서 퇴직하는사람도 잇는 모양이나 그보다 각방면에 인적자원이 부족한 현저한증거로는 평소에는 신년도가 되면 각처로부터취직의뢰가 만히나에게 들어왓는데 금년에는 거의업는 상태이다 다른 국은 몰라도 우리내무국에서는 하급관리의 대우에대하야 다소고려하는중이다

學生勤勞作業을 今後는準正課로

文省、各專門校에通牒

【東京電話同盟】문부성에서는 하로달 지방장관 직할학교장 공사립전문학교장등에 대하야 근로작업을 금후준정과(準正科)로 한다는 통첩을 띠웟다 이것은 물론 조선에도 그대로 될것이다 작년여름 문부성에서 여름방학시작되는때 또는 꼿필때집단근로작업을 실시하라고 통첩을 띠워 소학교로부터 대학에 이르기까지 근로작업을 시켯는데 그보고에의하면 결과가 예기한것보다 성적이 조핫스며 중등학교에서는 전국 어느 학교에서나 하지안흔곳이업서 연인원으로 칠백육십만명에 달하고 실시기간은 평균여새 대학고등전문학교도 오십사만명 평균닷새반이며 작업종류도 농경 목일 군대위문사 신사 청화 교육유지의청소등 넓은범위에걸처 교실안에서는 어들수업는교육적효과를거두엇다

一般軍을壓倒코 學生軍堂堂勝利

昨夜對抗拳鬪超盛況

全朝鮮拳鬪聯盟主催와 本社運動部後援의 第一回學生軍對一般아마츄어拳鬪對抗戰은 昨一日午後七時十分부터 太平通朝鮮日報社大講堂에서 오픈·께임이끗난다음 一般軍과 學生軍이 滿場觀衆의 歡呼와 拍手속에 入場하야 宮城遙拜와 兩軍監督과 主將의 握手交換에뒤니어 本部委員 梅澤氏로부터 拳鬪技에對한 正當한認識을 助長하는데잇서 一般對學生軍의 對戰은 意義가 또한깁다는뜻의 開會辭가잇섯고 審判部 金明坤氏의 注意說明과 一般軍主將 韓龍河君의 宣誓文朗讀이 끗난後 플라이級으로부터 對抗戰의幕은 열리엇는데 比島에遠征하엿든 學生軍의 金仁泰君은 始終一般軍의 韓益洙君을 누르고 判定으로 이겨 學生軍으로 하야금 一點을 先得케하엿스나 밴탐級에드러가 一般軍의 朴基鉉君은學生軍의 黃義性君을 判定으로물리처 得點은 一對一로 同點되어 戰勢는갈수록 白熱化하더니 페더-級에서는 學生軍의 猛豪鄭福壽君이 左右스트레트의 猛打로 一般軍의 梁泰潤君을 肉迫하야 判定으로 快勝하니 이로써 二對一로 學生軍이 優勢를보이다가 또다시 一般軍의 韓龍河君의 老練한 테닉은 學生軍의 裵鳳植君을 壓倒하야 드디어 判定으로 韓君이 勝利하니 戰績은 二對二의 同點을거듭하야 最終戰인 웰터-級의 對戰으로써 勝敗를 左右하게되어 學生軍의 金明福君이 一般軍의 崔泳學君을 물리처서 結局三對二의 一點差로 紀念할、第一回對抗戰의 榮冠을 차지하엿다 (寫眞은 同戰技光景)

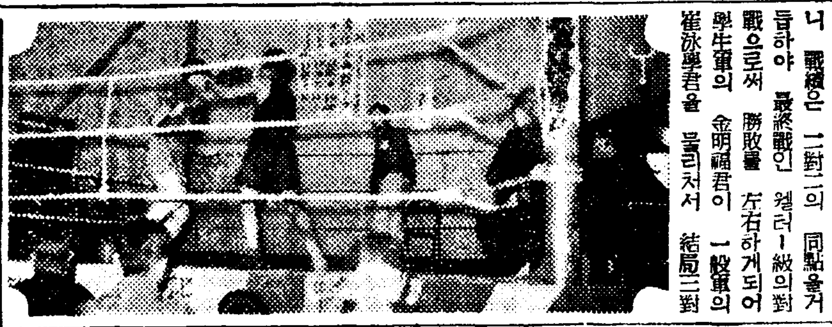

【오픈·께임】
◇플라이級 徐丙麟(東拳)無勝負 金宗海(靑拳)
◇밴탐級 金聖基(東拳)判定 金完順(東光)
◇페더級 張哲準(靑拳)判定 金昌杜(東拳)
◇밴탐級 金永鎭(靑拳)判定 全元培(中東)

【一般軍】2…3【學生軍】勝
◇플라이級 ×韓益洙 判定 金仁泰○ ▲審判…金裕昌氏
◇밴탐級 ○朴基鉉 判定 黃義性× ▲審判…金明坤氏
◇페더級 ×梁泰潤 判定 鄭福壽○ ▲審判…金裕昌氏
◇라이트級 ○韓龍河 判定 裵鳳植× ▲審判…金明坤氏
◇웰터級 ×崔泳學 判定 金明福○ ▲審判…金裕昌氏

日曜講話

◇中央基督敎靑年會 下午三時 永生의意義 金英珠氏
◇中央禮拜堂 午前十一時 基督의受難 沈明燮氏
午後七時卅分 三種眼 張炳寶氏
◇天然町石橋敎會 午前十一時 十字架의道 朴淵瑞氏
午後七時半 基督者의覺悟 朴淵瑞氏
◇貞洞第一禮拜堂 上午十一時 그리스도人의三大努力 姜泰熙氏
下午七時半 大復興會 姜泰熙氏

選拔中等野球

(第六日)一日分 ◇準準決勝戰

	一	二	三	四	五	六	七	八	九	
小倉工業	0	1	0	0	0	0	0	0	0	1
中京商業	0	0	0	0	0	2	0	2	0	4

運動界人事·集會

▲平壤陸上俱樂部員一行은 京仁驛傳에參戰코저 監督文允善君引率下에昨日入京(人事次來社)

수미運動

▲驛傳競走=全朝鮮陸上競技協會主催 第七回京仁間往復五十一哩驛傳競走大會 午前十時正刻 總督府內廣場(到着豫定時間은 午後二時五十分前後) 觀覽無料

金※金※金※金※金

金市場이된朝鮮銀行構內 한목몰리는것도걱정

금을팔어라 나라에서소용되니 금비녀、금반지、금가락지가튼장식품은 조선은행에팔어라 장차는 강제로사드리게될지도 모른다고 하야 금팔러오는사람이 몰려든다 요사이는 팔러오는것이 하루에 삼백여건씩이나되어 지금은 조선은행에서는 손이모자라서 사람을늘리고도 정신못차릴 지경이다 더구나 팔러오는사람은 혼자오는것이아니라 여러사람이몰려오는[illegible] (사진은 조선은행에서)

婦人稧라憑藉 三千餘圓詐欺

女人의大膽한犯行

용산서에서는 일일아침에 부내산수정(山手町)일백팔십삼번지 김련옥(金蓮玉)의처 박순임(朴順任)(○)을 검거하고 취조중인데 그녀는 작년봄부터 부인계(婦人稧)라는것을 조직하야 매달이원식 일년동안계돈을 부어가면 오백원짜리계를 탈수잇다고 부내중류이상가정의 유한부인이며 과부등을 가입시켜 삼원、혹은 삼십여원식의계돈을사취하고 그외에 천원짜리 계에넛리고 욕심을돋두어 그외에 또다시사취를 하엿는데 현재판명된 피해자는 부내향촌정(香村町)일백신이번지 김모(金某)의처 최숙자(崔淑子)=가명=외에 백여명에달하며 피해액이 삼천여원에달한다 동서에서는 소부의 행동으로는 하도엄청난 범행이므로 배후의 조종자유무를 조사하는한편 여죄를 추궁중이다 (사진은 박순임)

曆

四月二日(日曜)陰二月十三日 干支己巳 ▲日出 午前六時二十分 ▲日南中 午後零時五十七分 ▲日入 午後六時五十六分 ▲滿潮(仁川) 午前[illegible] 午後四時五分 ▲月出 午後四時四十三分

今日 曇後晴

아까쪼기, 노조미가 걸핏하면 탈선이라니 웬말. ○ 체모를 밧서 걸국(檢束)도못하구……이걸두 걱정 ○ 연다라 이롱을 논다니 조키두하련만…… ○ 밤봉신세론 지리한 이롱이라 놀기두 걱정 ○ 집세를 내려누르기로 당국이 결정하엿젭 ○ 고무 공처럼 도루 올라올것이 걱정

廣告

膀胱가다루와 腎臟病의加療 고처두지안흐면生命에關係된다

豐山院事務所 振替東京七五二四八番

春、再發期!!

治淋療法의大完成!

—全治率99% 時急히完治를—

效果 本位

新治淋特效成分 G—U—サイド의 出現은 從來의治淋療法에 一大革命을 齎來하엿슬뿐아니라 東洋에서發賣된지 不過一年餘에 完治率90%로 全治者屢萬을내인事實로보아 治療成績에잇서서 從前의他治淋劑에 到底히比較할바가 아닌것이 證明되엿다。

特히只今과가튼 春節에잇서서는 淋疾의傳染은勿論 從前에完治못한 사람에게再發이 容易하므로 社會保健上으로보아 이時期가 第一危險하다。그러므로 多少疑心이잇슬境遇에는 조곰도躊躇치말고 時急히豫防과治療를爲하야 本劑그써完治하시기바란다。

G—U—サイド의 特效因子는從來의 다른淋藥과根本的으로相異하야 服用하면 體內에化學的作用을이르키어 淋菌에對한殺滅力이 强烈無比하고 服用二三日에 排膿痛이停止되며 極히短時日에 驚異的卓効를내는것은 今日까지 臨床的 事實이證明하는바이다。

新治淋特效成分發見

G-U-サイド ヂユ

特性G—U—サイド創製에도成功!

治淋特效劑G—U—サイド가出現된後 從來의淋疾療法에 一大革命을齎來한것은 날로完治者가續出한 事實로만도 證明할수잇다。그러나 全患者十人中一二人의特異體質患者에對하야는 그藥의限界性으로因하야 效果가不明하든中 苦心硏究한結果 今般에特異性體質患者에게卓效되는 特性G—U—サイド創製에成功하엿다。從前에特異體質患者로因하야 全治率90%이든것이本劑의出現으로써 95%—99%로增加하게되엿스니 이로써 特異體質患者에게도 아프로큰光明 잇게되엿다。

(全國有名藥房販賣)

(G2—91)

中部版

火災損害每日平均 三百六圓式!

【元山】작년중원산부내의 화재건수는 총오십육건으로 그손해액이 십일만이천팔백사십이원이라고한다 이것을 전년중에 비하여보면 발생건수로 십륙건이증가되엿스나 손해액은 훨씬 감소하엿다고한다 그런데 가옥의손해는 금년은 심일이나 작년중에는 하면 아주근소한편이며 부상자는 도한하엿다도 엇섯다고한다 그런데 금년의손해액을 일년삼백륙십일에 평균하여보면 매일삼백륙원이라고한다

循環線뻐스路新設 럿슈·아워 交通緩和

敦化門昭和通 長谷川町 光化門通 安國町에 朝夕兩回에廿四臺運轉(오는四日부터開始)

뻐스전복사건을 위시하야 초만원전차속에서 떠러지는등 경성의 교통화는 영일이 업도록 전통하야 교통지옥이라는 별명을 듯게되어 경성의 교통문제는 한개의 커다란 사회문제로 되어잇는요즘 교통왕국 경성전기회사에서는 교통량의 완화책으로『럿슈·아워』에 한해서 경성의도심지대에 사월사일부터 커다란 순환선뻐스도로를 개통시키기로되엇다

순환선은 돈화문(敦化門)에서 시작하야 대화정(大和町)소화통(昭和通)장곡천정(長谷川町) 광화문통(光化門通) 태평통(太平通) 총독부압 안국정(安國町)을 거처 다시돈화문으로 도라서 다시대화정으로 도는것인데 이거리는 육키로이며 시간은 오전여덜시부터 아홉시반까지 오후네시부터 다섯시반까지에 스물네대의뻐스가 이분간에한대씩 돌아오도록 다니게되어 일인경기도보안과와 종로본정양경찰서 당국자가 실지로선로의 검사를 마치엇다

西大門署管內 春期淸潔日字

서대문서 관내의 봄청결은 사월사일부터 육일까지 사흘동안에 시행하는데 날자와 구역은 다음과갓다

▲四日…道橋 橋南町 橋北町 派出所管內

▲五日…義州通 西小門 蓬萊町 派出所管內

▲六日…竹添町三丁目 北阿峴町 派出所管內

마음나뿐親舊

【開城】개성부외 남면신리(南面新里)유백십사번지 이종찬(李鍾燦)(二五)은 지난이십륙일오전 열시경 동리 그의친구 이태신(李泰信)을 차저가서 닭이나한마리 사다잡고 술이나 한잔먹자고해서 전기집수인 이태신은 닭을사러 나가고 그의안해 윤통화(尹順花)(二二)는 몸이편치안어 혼자 이불을쓰고 누워잇는데 불의의 수욕을 채우려 계획햇든 이사나이는 불연맹수와가티『통화』에게 달려들어 두손으로 그를엽치안고 폭행을 가하려할때 통화는 주먹으로 이자의 턱을 쥐여박으며 발악하고 방을 뛰처나와 욕을 면하얏다한다 그런데 분함을참지못한 그는 지난삼십일일 이로찬을걸어 개성서에 고소를 제기하얏다는데 이로찬은 작년칠월경에도 그동리 파부 이칠화(李七和)를 겁탈하려든 사실까지잇섯다한다

臨時國勢調査 從事職員募集

경성부에서는 칠월일일부터실시하는 임시국세조사에 종사할 직원 약사십명을 모집하는데히망자는 자필이력서를 오일까지 부서무과문서게로 제출하기로되엇다 관공서 은행회사에 경력잇는

流行歌콩쿨! 卅日밤盛況中에終幕

=本社開城支局後援으로=

【開城】유행가게에 숨은 천재를 끄러내서 가수(歌手)로진출시키고 또한그들의 천분을세상에 널리 알리기 위하야 송경연악회(松京硏樂會)에서는 본보 개성지국후원으로 지난삼십일밤 여덜시개성좌(開城座)에서 전조선남녀유행가경연대회(全朝鮮男女流行歌競演大會)를 개최하엿든바 참가연사 삼십삼명중 입상자는다음과갓다

一等(白川)尹柱文 二等(金郊)李福禮 三等(開城)宋基根

府內各小學校의 古參者四名勇退 그後任者도決定發令

부내소학교 교장급이동은 일일에 발령되엇는데 교동(校洞)소학교의 도하성평(稻荷誠平)경성남자고등소학교제일부(第一部)의 무전지성(武田知聖) 광희(光熙)소학교의아옥강(兒玉岩)서강(西江)소학교의송평각지(松平角治)씨등네명은 용퇴하고 그후임으로는 교동소학교에는 효제(孝悌)소학교 중촌다문(中村多門) 광희(光熙)소학교에는 삼판(三坂)소학교 길촌청(吉村淸)씨가 각각결정되엇다 또한효제소학교에는 일출(日出)소학교의 궁리정덕(宮里貞德)씨가 전임하며 혜화(惠化)소학교 소야우삼(小野友三)씨는 신설숭례(崇禮)고등소학교 수송(壽松)의 엽진보(葉津保)씨는 장충(奬忠)소학교로 임명되엇다 그리고 금정(錦町)소학교 하전박지(下田博志)씨는 개성(開城)으로 전임하며 주정정남(酒井貞男)씨는 광주(光州)소학교로 전임하게되엇다

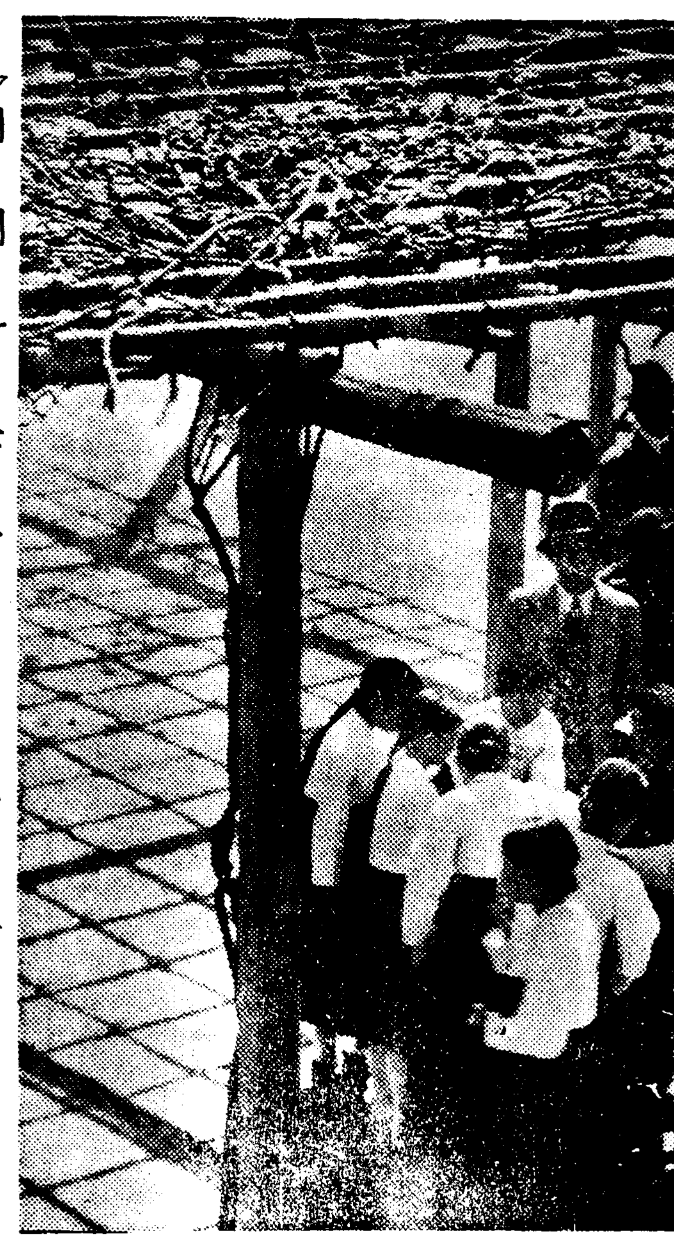

▽지터가는봄빗(德壽宮에서)△

工場基地造成에 犧牲된廿餘名小作人

注目되는仁川府의今後措置

【仁川】인천부에서는 금년도신규사업의하나로 부내일출정(日出町)화의정(花町)에 공장기지와 주택지(住宅地)조성을목표로 십사년도부터 삼개년간육백만원을 계상하고 경지공사를실시하리라함은 임의보도한바와갓거니와 이에 그곳토지를 실시할때에 대해서는 부내유력자의토지가만흐나 이것을 부에서매수할때에 수응치안흐면 토지수용령을 발동시키리라는것이 항간에 알게되자 부내의 토지『뿌로커-』와 지주들에게는일대충동을주는일방 부에서는벌서그사업을시작하려고 회의정에 금년도 사업면적 칠만평에대해서는 각지주와 소작인(小作人)에게농사를 못짓도록계원들이 출장하야 소작인에게 승락서를바더드리게되엇다 이와가티대인천건설에 혜택은 밧지못하고 그로인하야 도리어 생명을걸고잇는 소작인이십여명은 일시에 실업을당하게되어 그소작인들은 지주를 차저와서 애원하엿스나 지주로서도 어쩔수업는 형편이므로이 십명소작인에 한가정의가족오인을 평균친다하드래도 백명의생활에 막대한영향을 밧게되므로 장차二들의 생활안정이 큰문제라하야 일반은 우려중이다 부로서는 장차 이들소작인의 생계를 어떠케 해결하여줄는지일반은 비상한주목을 이끄는바이라한다

短期商業講習會 仁川서夜學으로

【仁川】해마다격증하는입학열은 방방곡곡어데를물론하고 웨치지 안는곳이업다 발전인천에도 이로인한 배움에주린 아동의수는 상당수에 달하는 모양인데 그중에도 학원이나 소화교를 졸업하고 직업전선으로 나선 아동들을 위하야 인천상업학원장 김영배(金英培)씨는 뜻기괴 이아동들을 생각한 남어지 인천상업전수학교는 별개로 인천상업전수학원을 그대로 존속하야 야학이라도하야 이들의 상업에 대한 기초지식이라도 밤에 가르처주겟다는 일념에서 단기상업강습회(短期商業講習會)를 동회원내에서 오는십일일부터 개회하기로되엇다 수업기한은 팔개월간이며 정원은 오십명이라한다

鼠賊의出沒頻繁 꼿時節은窃盜의時節

봄철을당하면 흔히 집을비고 나가다니는 이들이잇서 도적이 심해진다 더욱이 아프로꼿시절이 머지안허 어른아이할것업시 그때가되면 집을쇠하나만 잠가노코 종일나가서 집을비어놋는 일이잇는데 좀도적에게는 그때가 가장 훔치기조흔 기회가되는모양이다 집을비어 놋는것이 우선도적을 청하는것이지만 잡을쇠가는것을 잠그는것은 더욱위험하다 잠을쇠를 잠그는집은빈집이요하고 표를써놋는것이나다름업서 좀도적은 그런집만보면 겻쇠질을하든지 열쇠를 바수든지 담을넘어서라도 들어간다 또한가지 주의할것은 겨울동안의 도적과 봄철의도적이 다른것인데 겨울에는 밤중은 추우니까 대개따뜻한대낫이나 저녁때를 이용하게되고 봄철에는 밤이나 새벽에도출지안흐므로 잠드름을 만히이용하야 드나들게된다한다 각가정에서는 이런점을 참고하야 도적을방비하여야할것이다

京畿北部線楊平에서 開通祝賀式盛大

三日間臨時列車도運轉

경기북부선(京畿北部線)중 경성(京城)양평(楊平)사이는 드디어 일일부터 개통되엇다 이날 오전열한시에 양평역압 광장마당에서는 양평번영회의 주최로 개통축하식을 성대히 거행하엿는데 철도국으로부터 국장대리로 강기(江崎)건설과장이 출석하야 일동에게 인사를하엿다 그리고 도 철도국에서는 이날부터 사흘동안 면민구백여명을 청하야 임시렬차를 운전하여 새선로를 구경시키기로 되엇다

滿洲粟輸入稅 何等變改업다

【仁川】항도인천의 춘궁기(春窮期)를 마저 만주속(滿洲粟)의 수요가 격증되는이때에 만주속수입세가 인상된다는 풍설이 돌아 인천항에 수입되는것이 그때문에 주저되어 그배달이 늦는것이 판명되어 본부에서는 인천세관에 통첩을 발하고 만주속의 수입세에 대해서는 하등의개정이 업다는것을 일반업자에게 알리라고 명령하엿다 인천세관에서는 인천상업회의소와 련락을취하야 이것을 업자에게 알리게되엇다한다

傳道講演會盛況

【新溪】천도교신계종리원(新溪宗理院)에서는 지난이십칠일부터 이일까지 일주일간 순천(順天)장 노교부사 박응환(朴應煥)씨의 전도강연회를열고성황을이루고잇다

春川댐遊園地化

會社側直營으로水泳場設置 養魚場으로一部開放

【春川】한강수전의 춘천서북면 용산리(新北面龍山里)에『댐』을 구축하야 부근일대는 호수가될터인데 이곳은 읍으로부터 팔키로내외의 근거리이므로 일반은 유원지화를 요망하고 잇섯는데 강원도당국과 회사와의 사이에 양해가 성립되어 수영장을만들기로되어 회사측에서 직영하기로하고 또일부분은 양어장(養魚場)으로도 개방하기로되엇다한다

文岩支石間道路 工事費自擔請願

【伊川】강원도이천군판교면문암(文岩)리와 지석(支石)리 사이의 도로는 주민들의 오래동안의 숙원이엇스나 아직실현되지 못하엿는데 이번에 주민들은 도로공사비를 자담하기로하고 도당국에 청원하엿다한다

洞里에노루侵入

洞民이打殺後五圓에賣却 國防獻金키로決定

【鐵原】인제군내남면리에는 지난 이십일에 동리가운데 노루한마리가 들어와 이것을 동민들이 다니는것을 동리청년들이 쫏차가 잡엇는데 그래서 이노루를 팔어 오원에 팔엇는데 이것은 국방헌금을하게되엿다한다

退潮漁業組合 更生部落結成

【退潮】퇴조어업조합에서는 어민의복리증진을 위하야 여러가지로 지도하고잇는중 지난삼월삼십일에는 제오차갱생부락결성식을 동흥리강당에서 성대히 거행하엿는데 백여명이 회집하야 성대히거행하엿다

春山幼稚園에曙光 小林氏도千圓寄附

【元山】원산춘산유치원(春山幼稚園)에서 근래원사건축에대한 논의가 잇슬때 원사건축비는 각방면의 기부금으로 하기로하고 기부금에대한 기부가답지하엿는데 현재 임의 일천원정도의 기부가 잇다는데 이번에 소림의삼랑(小林義三郞)씨로부터 일천원을 기부하엿다한다

密漁를徹底防止

鍊定置網業者協會를創立 五百無免許業者의行方은?

【束草】해내해외를통하야 명성을 떨치고잇는 양양의특산 청어(鰊)잡이어업은 어업조합이 연차 다어획으로 매우호항을이루고잇는데 무면허밀어자가 파죽지세로 증가하야 현재에는 실로 사오백명에 달하는 무질서한상태인바 이것을 그대로방치한다면 유원한자 작업상에 막대한방해가 될뿐아니라 사업의 발전상지장이잇다하야 지난이십일 전군유면허업자중 유십여명이 속초(束草)어업조합이층회의실에 회합하야 본군전군수(全郡守)이하 각관공서 유지등 열석하에 금후대책에 대한협의회를 개최하고 장시간토의한바 ... 고하야 드디어 정군수(鄭郡守)씨사회로 양양청어정치망어업자협회(襄陽鯖魚定置網漁業者協會)를 창립하고 금후방지책에대한 결의가 잇섯는데 종래의밀과에서 발악하던 밀어자들은 가일층의선어(鮮魚)지탄을 면치못하리라고한다

江原道分散移民 四百二十一戶

【春川】강원도의 십삼년도분산이민은 사백이십일호를 목표로하고 모집중인데 중앙부 각처가 지원자가만허 각각 거주지와 배당지를 부군에서 결정하야 지원자가 만흐므로 벌서 결정되엇다한다

▲春川 一〇戶五〇名▲麟蹄九戶二十五名▲楊口 二八戶一〇六名▲淮陽 一九戶一〇二名▲通川 一戶四名▲寧越 一五戶三二名▲旌善 一〇九戶二〇八名▲三陟 一戶三名▲原州 一戶三名▲橫城 二四戶一五八名▲華川 二〇戶九〇名▲金化 一一戶五四名▲鐵原 三〇戶一四〇名▲平康 八戶三七名▲伊川 四六戶二五五名 計 四

百餘勞働者出發 麗水驛一時大混雜

【麗水】충북부의알선으로 힘닙어 풍산(豐山)수전공사장으로 가는 경남남해(南海)군을비롯한노동자 일백팔십구명은 군속 김사한(金山相)씨인솔로 지난삼십일오전열차로 떠낫는데 역두에는 전송하는가족과 친지들로서 대혼잡을 이루엇다고한다

安城防空費로 一萬五千圓寄附

이번은朴周秉氏壯擧

【安城】경기도안성군관내에서는 시국의중대성을각오하고 국동의 협의한봉운에대처하기위하야 방공시설의완벽과 경비상절대필요한 방호용전화가설비로 일만오천원을 당지유지박주병(朴周秉)씨가 단독부담하기로 기부신립이잇섯다 이쾌보가 들자일반유지는 찬의를표하기위하야 지난이십일오후세시부터 당지요성태성관에서 성대한축하회가 잇섯다 얼마전에는 안성사회의원로격인 박필병(朴弼秉)씨가 농교기부금으로 십만원의대금을희사하고 금번에또이와가튼기부를한것은 명랑화하여가는 안성사회에 서광이라고한다

赤田川堤防이 櫻花名勝地化

【元山】원산의 중앙부 신적전천(新赤田川)제방우에『앵목』(櫻木)을 심어서 도시미화를도모하기로되엇다 오는사월삼일에 백본을 심을작정이라고한다

一〇〇▲興南三五〇▲淸津六五〇▲茂山一四〇▲南陽一五〇▲羅南一五〇▲永安五〇〇▲慶源一〇〇▲朱乙一五〇▲咸興五〇

春耕期가도라오자 小作爭議激增

比前年二十二件增

【咸南文社】함남도의 소작쟁의는 해가갈수록 더욱심하야서 금년에 도춘경기(春耕期)를압두고 서 연일소작쟁의가 답지되어 게원들을 시끄럽게하고잇다 이십구일까지 함남도에서 정신청들어온것은 십팔건으로함흥법원에오십사건 원산에 이십사건인데 이것은전년도의 이날까지 건수오십륙건에비하야도이십이건의 격증이다 신청된 원인을보면 소작권회작료반회(小作料返還)이이십오건의 다수가되는것이 주목을끌고잇다 이것은 작년도의수해로인하야 전남(南鮮)한회리(禾利)를비료보내달나는것인데 악화리에대한 작인들의항거(抗拒)는 금년을당하야서 도든한형세로 이러나고잇다

鱗蹄에淸潔施行

【麟蹄】인제경찰서에서는 인근각군에 발진티푸스 디프테리아등의 전염병이 발생하므로 이를예방키 위하야 읍내일대에오는사월사일부터 임시소독청결을 시행한다고한다

海苔檢査遲延으로 高興漁民悲鳴

【高興】고흥군(高興郡)의 해태(海苔)가 전년보다 배이상의 생산이되엿다함은 본보에보도한바어니와 이미 보도한바와가티 한등대가동산에 검사가판은 한등대책을 세우지안코 종전대로의인원에 종전대로의 판묘적취급에만그치고잇스므로 사업이 판매가지연되야 대금지불지연에 대한손해는 말할것도업고 시세의 하향기(下向期)에 당하야 시각을 다투는 요지음 가격폭락할 우려가 불소하므로 일반해태어민들은 초조해하고잇다

청어不漁로因해 德源沿岸民憂鬱

漁民의生活에大打擊

【元山】원산만내에는 요지음에 일이백태의 청어수양고가잇서 어항의은성을 비처내고잇스나 유독덕원(德源)연안에는 청어기가반이나 지나간 이지음에도 전연 청어군의습래가업서서 오록천연안어민은 창파를 내다보고 장태식을하는지라고한다 벌써 작년만하드라도 상당한수양이잇섯슬것인데 금년은 이제까지 이세까지 평균한어장에서 일이십태도못잡은 형편이므로 청어잡이한철을 보아서 여름내지 가을까지 생활을 부지하고잇는그들의 생활에 결정적타격을 주고잇다는바 청명한식도 금후삼여일좌우간이므로 이동안 풍어가업스면 이도저도 틀렷다고 더욱연안은 우수에 차잇다

春川郡貯蓄成績 벌써目標額超過

【春川】강원도저축액 삼십륙만원중 춘천군배당액 삼십륙만륙천원이엇는데 대대적활동을 한결과 성적이 양호하야 기간전인 이달일현재로 목표액을 초과하엿다한다

遊興飮食稅 關係者와協議

【元山】사월일일부터 실시를보게되는 지나사변특별세중 유흥음식세(遊興飮食稅)라는것도 잇서 아실시를 보게되는바 지난삼십일일 오후일시 원산세무서에서는 가장 이세금과 관계가깁흔 부내요리점 음식점 여관업자대표를 소집하야 협의하엿다

三日의記念植樹는 典農町에서擧行

南總督以下官民數千名參加

제이십오회 기념식수(植樹)는 오는삼일 신무천황(神武天皇)제일을 접처서 전조선일제히 하게되는데 경성에서는 전례와가티 총독부와 경기도가 주최가되어 거행할것으로 병정기지인 조선의 식림사업에 비약하는바 매우 클것이다 그리고 일일부터 열흥안부내산삼월(三越)백화점뒤에서 묘목시(苗木市)를 열게되엇다 서 금년에는 부내전농정(典農町) 경성공립농업학교의 뒷산에 남총독을 비롯하야 군관민수천명의 명사가 참집하야 광이를드러 땅을파서 날세의청

京畿道警官異動 一日付로發令

경기도 경찰부에서는 관하각경찰서상의 아동을 일일부로 다음과가티발령하엿다

本町署警部	曾根	署告
命漣川署長	鍾路署警部	大井 幸七
命本町署勤務	漣川署長	植村 五郞
命高等課警部補	永登浦警部補	佐藤 福治
依願免	永登浦警部補	東海林
命高等課勤務	水原警部補	岡村 寬義
命永登浦勤務	西大門警部補	吉岡貞次郞
命水原署勤務	外事課巡査部長	中津 男
命西大門署勤務	楊平署警部補	松尾 實市
任警部補 命鍾路署勤務	警務課巡査部長	矢部 幸二
命楊平署勤務		

遊興稅는손님負擔 全額의約三割가량

仁川稅務署에서業者에게注意

【仁川】지난일일부터 실시되는 유흥세(遊興稅)에대해서는 인천세무서에서 지난삼십일오후한시에 부내각요리업자와 유곽관계자를 인천상공회의당에 소집하야 간담회를개최하고 유흥세에 대한설명을 산전(山田)간세과장 이 설명하고 업자로서 위반되지안토록 주의사항을말하엿는데 이에유흥세에대한내용은 손님으로부터 요리대금과『화대(花代)를계산하야 전액의삼할을 유흥세로 증수하게되엇다한다

利原宗理院總會

【利原】함남 이원천도교종리원(宗理院)에서는 지난이십륙일오후한시부터 칠십여인의 회합으로 원장 김광(金洸)씨의 사회하에 좌기사항을 협의하엿다

一、昨年度決算報告並新年度豫算

二、中央宗理院法會에 利原代表派遣에關한件(代表 鄭桂源)

三、來四月五日에 天日記念을盛大히할件

四、國防獻納으로 利原天道教人各自가 自進하야 鍮器九十點 移送에關한件

生活難으로 中途退學多數

【寶城】전남보성 북소학교의작년중 아동중도퇴학들은 약팔십명에 달하고 잇는데 이는전부 생활난으로 말미암은 현상이라한다

利原金組事業計畫

【利原】함남이원금융조합십사년도 사업계획은 차호지소(遮湖支所)와 협력하야 다음과갓다한다

一、組合員八割增加計畫遂行에關한件(旣히八割七分以上)

二、組合의趣旨普及並指導統一에

三、殖産契擴充에關한件(旣設十六個所計畫十個所)

四、貯蓄獎勵普及에關한件

五、組合員의生産擴充에關한件

六、婦人會擴設에關한件(旣設四十五個所計畫十三個所)

七、職業紹介에關한件

八、資金運用에關한件

九、購買 販賣事業擴充에關한件(支所關係로增增)(十三年度 一一〇五圓 十四年度 二五三四圓 一〇六圓)

開城·白川間에서 驛傳競走大會

高麗靑年會主催로

【開城】오는십륙일정오 개성고려청년회(高麗靑年會)에서는 개성 백천간의전경주대회(開城白川間驛傳競走大會)를 개최하기로 되여잇다 원기왕성한 청각군아들이한번 볼만해는 바로 이때이니 신입기한인 오는십일안으로 만히참가신청해주기를 바란다한다 그런데 상세한 규정은 다음과갓다

一、申込期日 四月十日午後四時까지(高麗靑年會館內로)

二、走路 第一區 自高麗靑年會館 至土城驛前

第二區 自土城驛前 至禮成江驛前

第三區 自禮成江驛前 至白川驛前(往復同樣)

一、表彰=優勝旗 優勝盃及副賞

元遞局管內國債 九千枚豫約濟

【元山】지나사변 국채채권은일매오원으로 오는사월 사일부터 이십일까지 우편국소에서 제십회매출을 개시하기로 되엇다는바 구천매의 할당을바든 원산체신분장국관내는 벌서예약제라는명랑한소식을 전하고잇다는바 백매이상의 예약제가된곳은 아래와갓다

▲元山二九〇▲咸興四〇〇▲北靑一五〇▲川內一〇〇▲興南本町一八〇〇▲豐山一八〇▲下碣一二〇▲五老一一〇▲下岐川

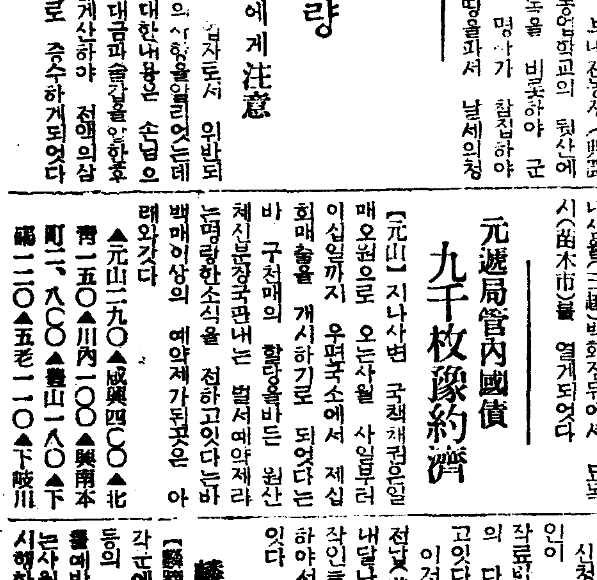

淸楚한純情美

戰士의武器가 銃갈이라면女人의武器는美、그것뿐이외다。이武器를 길드린後에야 女人의맘은 든든하고 自信을가지게됩니다。女人의숫돌(砥石)레온은絶對로 그대들에게 失望의機會를 주지안습니다。

를培養합시다

純情美！淸楚美！이것이現代人들이바라는美올시다 그러니까白粉을 더덕더덕바르든濃化粧時代에뒤떠러진化粧法이라고하겟지오。純白하고魅力잇는살결 그러면서도 健康美가넘처흐르는健全한살결 이것은 레온의愛用者만이맛보는자랑이며 幸福이올시다。

레온세안크림은硫黃泉의美白消毒作用을應用强化시킨化學的美肌料입니다 卽예전부터고로이드硫黃이석긴硫黃溫泉에 오래동안잠겨잇스면 色白하야지며 아름다운살결이 된다합니다 레온세안크림은 그原理를應用하야 더욱强化시킨고로이드硫黃과 高價皮膚榮養料를 多量包含시킨것으로겨흔 살결을純白하게하며 여드름 죽은깨 기미 잔주름 개기름을除去함에唯一無二의 洗顔料업니다。

全國·滿·支·各百貨店·化粧品店·藥店에서販賣하오나·藥書로注文하시면 곳 付送합니다。

普通瓶 一圓五〇錢
德用新型 一圓六〇錢

レオン洗顔クリーム
레온세안크림

東京市神田區小川町三西丁目
本舖 株式會社 レオン商會

長篇小說

情熱은病인가 【15】

金東仁 作 鄭玄雄 畫

二의七

이튿날부터 연이는 채옥이의 동정을 매우 주의하여 살폇다 오빠의 동정도 당연히 살펴볼것이나, 오빠의 태도는 여전히 대범한것뿐으로 더 살필 필요가 업섯다 그래서 채옥이만을 주의하여 살펴본것이엇다.

채옥이는 분명히 오뇌하는듯한 기색이 현저하엿다 그리고 또 흔히 무슨 생각에 빠지는듯 불러도 대답하지도 안코 멍하니 잇는때가 만핫다.

그러나 이상 관찰한 바가 무엇을 뜻함인지 연이로서는 똑똑이는 알수 업는배엿다. 아직 연애라는 과정을 밟아 보지못하고 더욱이 성(性)이라는 방면에는 아주 무지한 처녀로서는 채옥이의 태도만을 보고 어떠어떠한 감정에 잠겨잇다고 판단을 나릴 자신이 업섯다.

자신은 업스나 막연히 느낌바는 잇섯다. 채옥이가 소위 연애라는 감정에 잠겨 잇는모양이라는 이만한 막연한 짐작만은 연이로도 느낄수가 잇섯다. 그러고 만약 채옥이가 사실 그러하다면 그 상대자는 틀림업시 자기의 오빠일것이다.

이학교는 가사과(家事科)가튼 질소한 과목을 전공하는 학생중에도 그런 학생이 간간 생겨서 학부형이나 학교 당국자를 골치쓰게 하엿다. 하물며 문과(文科)던가 음악과(音樂科)에는 늘 몃사람의 피의자가 잇고 하엿다.

교풍(校風)이라기 보다 학생의 풍조가 그러니만치 연이도 그런 학생들이 동성시에 어떤 태도며 어떤 표정을 가지는지도 짐작이 간다. 그우에 무르익은 이 처녀들 새에 유행하는 동성끼리의 사랑들은 적지안헛는지라 직접 경험하지 안헛더라도 아주 그방면에 무식한바가 아니엇다.

채옥이의 태도가 연애하는자의 태도에 흡사하고 채옥이가 오빠와 이상할간 함께 어디숨엇던것은 인천 거진 의심할배가 업고 하니, 채옥이는 오빠를 현재 사랑하고 잇다 하는점도 넉넉히 상상할수 잇섯다.

오빠 서구가 남녀관계를 비교적 가볍게 생각하는 반대로 연이는 이를 또한 매우 중하게 보는 처녀엿다. 남녀가 서로 사랑한다 하는것은 반드시 결혼을 전제삼어 할것이지 히롱삼어 할것이 아니라는 구든 신념을 가지고 잇는 사람이엇다.

오빠에게는 사랑하는 부인이 잇다. 채옥이는 오빠의 안해(연이에게 잇서서는 여자가 남자를 사랑한다는 것은 안해와 남편은 장래안해에 한해서 가질 권리이다 하는듯 하다. 한 남자는 한 안해만을 가저야 한다.

이런 세가지의 생각이 한뭉어리로 뭉처서 「근심」이라 하는것이 되어 연이를 괴롭게하엿다.

채옥이를 중하게 보자면 올캐를 버려야 한다. 그러나 연이는 올케를 조금이라도 가볍게 녀기는가 밉게 녀기든가 할수가 업섯다.

연이는 어려서 어머니를 일헛다. 홀아버지의 아래서 남매가 자라다가 연이가 열다섯살나는 해에 오빠가 장가를 들엇다. 장가든 직후에 신혼려행으로 세게일주를 한다고 일년간을 조선을떠나 잇섯다. 오빠 내외가 귀국한지 얼마 안지나서 홀아버지가 세상을 떠낫다 이리하여 연이는 오빠내외의 손에 길러낫다.

처음에는 올케에게 단지 의지하고 살엇다. 좀 지나는 동안 애정이 생겻다. 그러며 좀더 지나 이 드뒤에는 올케의 인격에 감화되어 버렷다.

오빠는 온갓점으로 비난할점이 업지만 소위 스스로도 악취미라고 부르며 행하는 여자히롱. 이것은 안해된자로서는 참기힘든 일이지만 역시 일종의 생도 느끼지안코 정면으로 승인하는 올케의 심경은 연이로서도 경탄할 바이엇다. 올캐의 관대심은 어입에뿐 아니라 온갓일에 경탄할만한일이어 면헛다. 감격하기 쉬운 나이의 처녀는 자기의 올캐를 지존지고의 여자의 표본으로 보앗다. 그런 경탄할 사람을 자기의 올캐로 모시고 잇다는 점을 스스로 기

傳統의形成過程

—創作方法으로써본個性論— ③

韓植

作家『곤자롭푸』는『오부로ー모푸』의 形象을 創造하엿스나 큰 意義 典型的 타입의 捕捉 普遍化 社會的普遍化로서의『오부로ー모푸主義』를 發見한것은 批評家『도부로류ー보푸』이엇섯다. 『드르게네프』의『바자ー로프』는 批評家『피사ー레프』에 依하야서 비로소 一聯의 世代가 그의評價의 푸리즘을 通하야『바자ー로프』를 時代的 典型으로 享受하엿든것이며 그의가튼 解說者를 따더서만 作品의 時代的意義를 評價하는것이다. 現實的文學은

作品에 立脚하면서 그의 社會的 意義 典型的 타입의 捕捉 普遍化는 批評家들의 가장 重要한 任務의 하나이다. 世界觀과 創作方法과의 때때로 보이는 矛盾에 對하야서 내가 말하는 個性의 問題로써 생각하면 더욱 올케 생각할수가 잇다. 强靭하고 豊富한 個性的 作家에 잇서서는 때때로 그 個性가운데서 恒常 普遍性 典型的 타입을 意識하지 안하여도 自然的으로 普遍性을 作品에 띄게하고 야마는것이다. 個性과 典型과의

問題를 一般論的으로 올케 理解하면서도 또 極力히 個性ー을 主張하는 理由는 藝術家의 本性, 나무어 核心, 方法으로써의 個性을 主張하는 理由는 오직 今日에잇서서의 世界보담 作家의 直感的認識을 必要로하므로써다. 이와가티 하야 作家들의 個性을 尊重히 생각한다는것은 安氏가 말하는것가튼 價値의 리베라리즘이 아니고 오히려 藝術性의 獨立 하나의 이즘에 對抗하야 美的判斷의 獨自性을 말하는것이다. 이에잇서서『슈탈히맛핸』의 藝術性의 獨立에 聯關하면서 말하지 안흐면안되겟다. 또文學史上으로 보아 어떠한文學의傳統이 에도 그의 形成過程에잇서서 반드시 個性의 强烈한 創造的 表現이 前提가 된것은

에 諸하엿스나 紙面上關係로다 어쩔수 바가업다.

何如든 總括的으로 主流를反映시키지 못할때에는 作家들에게 그들의個性을 强勸하게 가지라는것은 作家의本領을 守備하라는 最後의 要求가 아닐수 업다. 創作方法으로써의 個性的方法을 看過하고 自己들의 (批評家)任務를 作家의 任務라 混同하는것가튼 無自覺한 境地로부터 어서 脫出할것이다.

今日에잇서서 各己의 作家가 그의個性的 方法으로써 自己自身을 廳保하고잇는것을 어찌하야 尊重히 생각치안흘수가 잇슬가 생각하여볼지어다. 그가 다만하나의 人間性의 禁慾라고 하드래도 自然을 노래하고 잇다드래도 自然을 노래하고 잇더라도

極히 모ー럴이 消極的 어라고 하드래도 或은 純粹의 美를 把持하고 잇다는 點에서만이라도 그들은 分明히 創造的 作家의 美的인 하나의 아닐가. 純粹의 世界를 가지는것은 卑俗에 떠러지지 안는 精神을 引繼하는것이다 現實의『다스•게마이네』에 妥協치 안흐려는 하나의方法의 意義조차 큰것이엿다. 李孝石氏의『해바라기』의 世界에서 보는것가튼 銳敏한 感受力으로 자아나오는 獨自의 境地는 純粹한精神을 胚胎케하며 或은 準備하는것이 아닐가. 無論時가튼 氣品잇는氏의 魅力은 讀者를더 同化하며 感情을 爽爽하게 說化할수잇는것이다. 아닐가. 우리는 여기에 對한 常識的 要素를 指摘하고 잇는것이다

文學의非大衆性

=附、通俗文學의必要=

② 宋江

歷史上으로偉大한人物들은 肉身은 이미靑山의 一杯土가되엇스나 그精神은 오늘날까지살어와서 現在우리들과함께 살고잇고 未來永劫에亘하여 人類와그運命을同一히할것이다.

大多數의사람들은 그들이時代를 超克하고 이러케살어잇서서 如前히思索하고 工作하고잇는줄을 알지못하리라. 面書記의이름은잘알고 그네가 시키는일은잘하여도 이偉人들은 누가누구인지 이름조차알지못하고 그들이야말로 自己들을 사람이되게가르치고 잇다는것은 조금도모르리라. 그럼에도不拘하고 이不出世의偉大한人物들은 大衆속에毅然히살고잇는것이다. 自己들을모르기때문에 사랑하지도 尊敬하지도안는大衆을 손잡어引導하고잇는것이다!

어찌된까닭이냐?

그들은 選拔된 眞理의探求者인때문이다.

그들은 眞理라는 巨大한鑛山을 獨力으로掘鑿하지는 못하엿지만 훌륭한礦石을 적어도한개씩은 掘得하엿다。그礦石은 普通사람으로서는 到底히掘得하지못할 不朽의價値를 가진것이다。이 다음에는 새로운 選拔者에 依하여、이것들보다 몃곱이 훌륭한 礦石이 發掘될는지도 모른다 正히그러케될것이다。그러나그러타고 旣得한礦石의眞價가 消滅하리라고는 생각되지안는다 도리어 새로掘得되는礦石속에서 이어서 그것과調和하여 더욱노픈價値를갓게될것이다 金剛石의燦光은 묵어도消滅하지는 絶對로안는다。—偉大한探求者들에依하여 發掘된礦石의光彩도 金剛石처럼 어느때까지든지 消滅하지안코 今後에도 大衆은認識치못하는大衆性을가지고 모든사람의心靈을 永久히밝혀줄것이다。따라서 모든것의價値에는 두가지의性格이잇슴을 알지안흐면 안된다。即現在的인것과 恒久的인것이그것이다 前者의性格이더 만흔價値는 當世에는勝利하나生命은 길지못하다 後者의性格이 더만흔價値는 當世에는不遇하나 時代가許할수록 더욱强한生命을가지고 모든時代的條件을超越하여 永久히燦光을發揮한다 이無窮한生命의價値를 大衆의見解이라는 짧은歲月으로 測定하려는것은 너무나荒한無知가아닐수업다。

○

例컨대 前記한『神曲』『失樂園』『파우스트』를 大衆이 理解하지 못한다고 아모런 價値도 업다고 할 者以外의 아무것도아닐것이다。果然 그것들은 現在的實用價値로보아서는 제로일는지도모른다 宣傳삐라만치도 現在的效果는못나타내일는지도 모른다 正히 그러리라 하나 宣傳비라의 效果의 意味는 없어야 自身에不達하지만 이作品의生命은 實用人에잇서서는 헤아리지도 못할만치 悠久할것을어써랴! 眞實한藝術的價値는 現在的實用價値로만은 尺度하지못할것이다 一個의作品의價値는 그著作者의思想과 藝術的形象에잇서서 먼저決定되는것이다 아무리實用價値가 優秀한作品일지라도 思想感情과 藝術的槪括形象에잇서서 低劣할때에는 實用品製造만을 爲하는것이나 다름이 업는것이다。

人生試鍊에서 行樂의길로

봄아즈랭이가물거리는날

家庭끼리親友끼리들로거리로

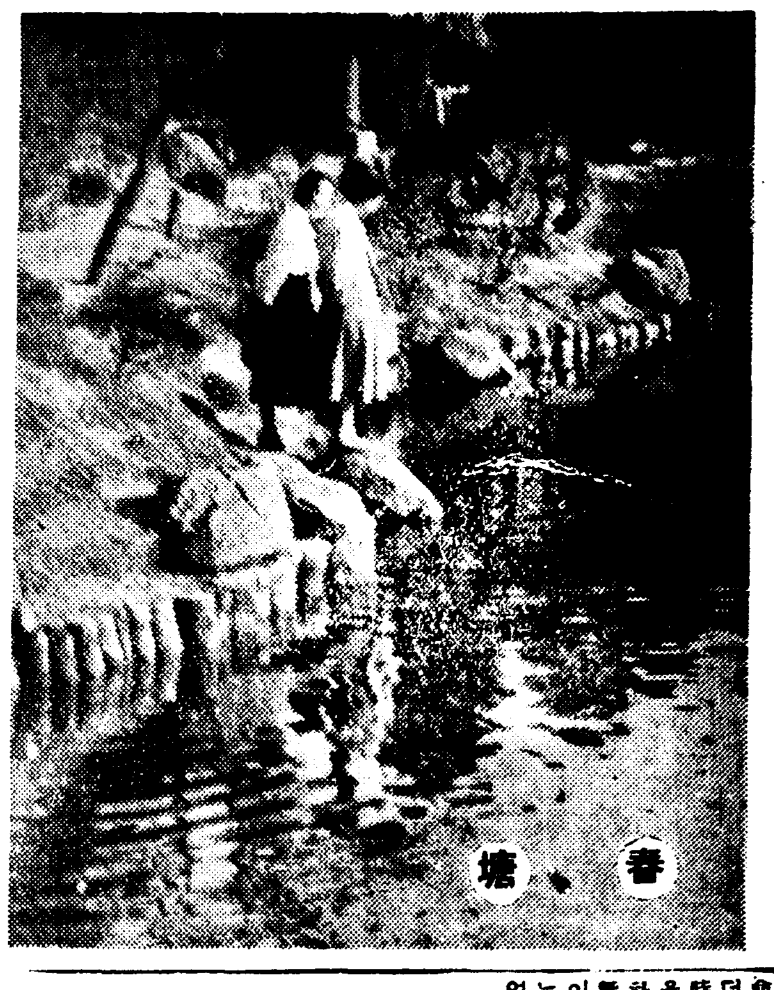

春塘

졸업! 입학! 경향을통하여 수백만사람의 마음을 그러케도고달프게하고 흥분과긴장속에서지내게하던 삼월도지냇다 이요란속에 잠시자연도 숨이막혓스리라 그러나 사월 인재봄은진정코아페까지 아장아장 걸어와잇다 그런데다가 오늘인 이일파삼일은 일요일 제일로연다라 이틀이나 노는날이다 처음소학교에가는 어린이 새로중학교에 다니게되는소학생 전문, 대학 또는실사회에 새로히나서는 이들을위하여 그리고 각가정이나사회에서 일보는이들에게 연다라놓게되는 이틀동안이란 실로천재일우의 기회잇는날이 아닐수업다 아직멀리 가기에는 다소날세가차고 그러다고 방안에만 드러안젓슬수 업스니 어디하루를웃으며 조용히 즐겁게 지낼곳이업슬까?

『散步路』 도시에잇는사람일수록 걸을기회가 적다그러나 하로쯤 마음노코 것기로하자 특별히채림채림을 달러할것도업고 그대로거리에 나서더라도 마음만은 봄날에 합처서 봄의품속에 안겨저야하리라 경성가까이로치면

一、동대문바 청량리、영도사(永道寺)、또는 탑골승방이잇고

一、장충단으로해서 고개를넘어한강 흐르는유역으로 나갈것이요

一、동대문에서 뚝섬유원지의 모래길을 것는맛도 그리심심치안타

一、용산군사령부로해서 언덕길을걸어 한강으로 나가는곳

一、기동차타고 당인리(唐人里)근방에나려 외인묘지(外人墓地)로해서마포로나가는 에트랑제의심경을맛보는길도잇다 그러나 어린이를 데리고 가려면 자연히가까운창경원이나 덕수궁(德壽宮)안으로 차저가게되리라 좀더멀리우이동(牛耳洞)까지것는 코ー쓰도 마음노코 택할수잇슬것이다

『演藝街』 노는날따라 시내각상설관에는 인산인해를 이루는것이다 조흔구경이건 언짠흔구경이건 극장으로모혀드는 심리도이해할수잇는일이다 그러면 이어는날 어디서 무엇을 하고잇는가 두루살펴보기로하자

▲明治座—삼일부터 폭스社스페라를영화"시카고"가상영

▲若草劇場—지난이십구일부터 東寶映畫로 "柳白先生"과"딸의所願은한가지"상영

▲黃金座—오는사일까지"兵學校"와"눈개피는꽃""大陸行進曲""十萬兩秘聞"을상영

▲府民館—이일은 川畑文子의 춤과 노래가잇고 삼일은 본사주최의 野談大會가잇다

▲團成社—이일까지 羽田歌劇大會가잇고 삼일부터 朝映작품"無情"상영

▲東洋劇場—지난삼십일일부터 靑春座公演으로"흑, 스위ー트홈"과"人生의새벽"上演

▲第一劇場—이일부터 伊太利映畫"시피오네"와"에노켄비ー루의人生"상영

▲新富座—이일부터 맑크스一番乘外二篇

▲桃花劇場—"그대에바치는꽃다발"과"레미제라블의이편""코제트의사랑"을상영

그러나 어린애들다닌 어머니는 될수잇스면 사람만히모혀드는이런데에 구경안가는것이 매우편하다

多難한歐洲政局에 英佛의藝術的握手

國立劇壇이六十年만에渡英 映畫"마음의條約"製作

구주(歐洲)의정국이 험난을거듭하고잇는데 영국과 불란서 양국사이에는 정치적으로도 긴밀한관계가 매저저잇거니와 최근에는 연극과영화를통하야 더한층 우의적관계가 농후하야지고잇다.

첫째 영화(映畫)에잇서서『마르셀•렐르비에』의감독으로『빅톨•프랑상』『쟝•프리에』등명배우를 동원하야『버킹감』대궁전을 셋트로제작하야 촬영하리라고한다. 촬영할영화는불란서의 유명한작가『앙드레•모로와』의『에드워ー드七世와그治世』라는 작품을 각색하야 주로 일천구백사년 체결한 수호(修好)조약으로 부터현대 영불(英佛)양국의 정세를 주제로한『마음의條約』이다.

삼십오년전 당시 불란서대통령『루베ー』는『쟝•프리에』가 분장하고 영국에드워ー드칠세로는『프랑상』이 출연하기로되엇는데 이영화를통하야 진실로 양국민의 마음으로의결합이표현되리라한다. 더욱작년영국황제의 방불(訪佛)이잇섯고 불원 르블랑대통령의 영국방문이 잇스리라는데 이영화는 이런점으로 더한층정치적의미를 띄게되리라고한다.

◇

다음으로는 불란서의 역사가 기픈 국립극장(國立劇場)인『라•코메듸•프랑세ー즈』일좌가 육십년만에『엘리자베쓰』여왕의 희망하심에따라 지난이월십칠일 파리를떠나『론돈』으로나가다 론돈에서는"사보이"극장에서 이십팔일부터공연하기로되엇는데 레퍼ー토리는다음과갓다

一、몰리에ー르作"良學校"

一、르나ー르作"遺產獨占"

一、알프레드•뮈쎄作"處女의꿈은무엇인가?"

一、同人作"獨蠶"

그러나 일부에서는 이레퍼ー토리가 과연불란서의 대표적히곡인가에대한 논의가잇는모양이나 어째든 양국간에는더한층 예술을통한 결합이점점농후해진것만은 사실이라한다

청실홍실에엉겨진 "게ー블"과"롬버ー트"

【同盟二十九日發—아리조나州】 은막의왕자『클라ー크•게ー블』씨와 최근압도적인인끼의초점에잇는『캬롤•롬버ー트』양은 일쯕부터 퍼뜨렷던소문이 실현되야 이십구일『아리조나』주『킹맨』에서 화촉의성전을 일우엇다……

『게ー블』과『롬버ー트』의 로맨스는 벌써사년전을잡게되엿다 그리하야 세게를놀라게 하엿다 헐리우드뿐아니라 세게를통하야 억으로세일수잇는 영화팬은 언제나 이들의이야기를가지고 떠드러대어왓다 원래『롬버ー트』는『윌리암•포ー엘』의 안해엇스나 두사람의성격이 맛지안허 이혼한이후 이때까지 독신으로지내엿고『게ー블』은『마리야』부인과삼년전부터 별거생활을해오면서 이때까지『롬버ー트』양과 사랑을속삭여왓던것이다

『게ー블』은 금년삼십구세의장년이요『롬버ー트』는금년삼십일세의처녀、두남녀가 결혼생활을 한번식 경험해온사람、그러나 결코보통 여자는 지하의 롬집속을 피워오다가 불행히그 와더부러 평장한 로맨쓰의 와갈려진이후『진•할로ー』 다『포ー엘』은『롬버ー트』와 이혼한『포ー엘』이 사실이잇스니 그는『롬버ー트』와 이혼한『포ー엘』이 그러나 여기한가지 슬픈 한것으로 종막을다첫다。이제 세게에 그들의 사랑이 결혼의 동산으로『꼴인』 사의 순정이 열매를 매저 섯는데 드디여 두사람의장 빙에도 어지간히 화제이낫 으로 헐리우드잡새의 짓서 트』역시 그러햇다 그런까닭

陽春素人對碁戰

=【8】=

白 金采煥

黑 金蘽允

(込出四目半)

黑軍稍貪食之에

—白은泛泛然等閑하야 輸門上에月滿則虧格

權秉都

時에云 閑敲棋子落燈花다하엿스니 참봉조롱(弄)에 批文쓰기도 悠慢하다 적바게는 細雨가보실보실! 黑百三三이 寅의一二로白地를侵蝕하니 白百三四는 右中陣友軍을放置하고도로 中央一孤卒을救活運絡한바 이는아마무삼神秘가潛在한듯 黑百三五가疑雲을撥破하야 얼마간躊躇하다가 丁의九로두니 白百三六이 丙의八로그대로버려저나간다 黑百三七이 已의一〇으로決局饗立하야 完生을圖하나 陣容이모두옹종옹종하여 別味가적다 白百三八은 丑의一一로應略에단수를모라두고 다른方向으로轉換하니 참으로 조흔수다 黑百三九가 어찌할수업는바 寅의一〇으로이엇고 白百四〇은

諸般一作을다하고 이제야鬼眉一三으로半月形을構成하니妙哉인저ー이를局部的으로細密한다면 黑의四百三三點이 外面으로는 飽月形을構成하엿스나 결국 餘暇를엇지못하야白一石을浮涕처럼보고도따지못하여 割中餅으로돌려보내고 終乃所得은 無熊遊戲에 滿溢唯ー黑百四一로 白百四四까지는 모두가 侵分에 沒頭하야 侵入、守備、攻合、放砲、利害、取捨等等 여러가지 手段이다나와잇스나 別로 加論할價値가 업기에 그만 擱之하고 다음黑百四五點도 亦是 그러한 類例다。白百四六은 先手를 두어 左上隅末의八로 再치니 如干有利가 아니며 黑百四七은맛고 白百四八이 또 이엇스나 이

藝苑動靜

朝鮮樂劇團 大阪新世界에來演

【同盟大阪】 조선악극단(朝鮮樂劇團)은 대판(大阪)의 신세계(新世界)、화월극장(花月劇場)에서 사월일일부터 출연하기로 되엇다는데 특히 춘앵부(春鶯賦) 이십경등 상당한인끼를 끌을고잇다한다

라디오프로

四月二日(日)

◇正午(東)時報 ◇午後零時五分 新民謠(레코ー드) ◇同零時三〇分 뉴ー스 ◇同一時 南道雜歌 一、報念 二、六字백이 三、興打鈴 四、개고리打鈴 朴小香 鄭石燕 ◇同一時三〇分 連續라디오小說(一)『銃劍을들고』—趙一齋作 黃澈 ◇同四時 뉴ー스 入學試驗合格者發表—普成專門— ◇同六 金童話"新入生의집"白手어린이會 作과指導洪銀杓 ◇同六時一五分講演『事變下의半島綠化運動에對하야』李堂完 ◇同七時 뉴ー스 天氣豫報 ◇同七時三〇分 라디오드라마"꼿밧에물을주는사람"—金健作 人物 어머니 凌賀愛 春植(아들) 崔雲峰 蓮玉(딸)申카나리아 耳洛(사위)李和 賢洙(며누리)宋美鈴 演出金永春 ◇同八時西道歌謠 一、孔明歌 二、배따라기 三、赤手單身 四、念佛 白牡丹 鄭錦紅 ◇同八時三〇分 바이올린獨奏 一、第五番씸필作曲 二、랑고ー르 三、론도 모ー차르트作曲 洪志裕 피아노伴奏 金元福 ◇同九時 時調 一、平時調 二、지름 三、辭說時調 李炳星 ◇同九時十五分 大笒獨奏 一、念佛 二、淸聲자진한닙 金水根 ◇同九時三〇分 뉴ー스 解說

第一放送

午前六時三〇分(東)季節의話題 川釣、海釣 田中茂穗 ◇同六時四五分(名)季節의聲 ◇同九時三〇分(東)鄕土童謠 ◇一〇時(東)週間聽(錄音) ◇同一一時一〇分 入學試驗合格者發表(京城)—昭和工科學校— ◇午后零時五分(東)하ー모니카合奏 ◇同一時(東)和洋合奏 指揮岡村鄕古 ◇同一時三〇分(東)箏曲 一、新典樂 二、萬歲樂 富崎春昇 外 ◇同一時五〇分(大)第十六回全國選拔中等學校野球大會實況—甲子園野球場에서中繼— ◇同一時五〇分(大)琵琶"樂津原"山崎旭翠 ◇二時一〇分(大)映畫劇"樋口一葉"東寶映畫撮影所選中 配役 樋口一葉 山田五十鈴 妹くに子 伊達政子 母親 澤村貞子 外 ◇同一時五〇分(東)映畫劇"血의歡喜"新興키네마 ◇同六時(東)빗나는海軍 ◇同七時(第一回)"東京어린이" ◇同七時三〇分(大)日曜時評 ◇同八時—JOBK文藝課編輯— ◇同八時四〇分(東)라디오小說"鼠"島崎藤村原作 水木洋子脚色 蒲田研二 外

四月三日(月)

◇正午(東)時報 ◇午后零時五分 吹打 一、吹打 二、打鈴 三、길軍樂 三唱吹樂團 ◇同三〇分 뉴ー스 ◇同一時三〇分 連續라디오小說(二)『銃劍을들고』—趙一齋作 黃澈 ◇同四時 뉴ー스 ◇同六時 對話『山에나무를심읍시다』高在天 ◇同六時一五分講演『偉人의靑年時代』金道泰 ◇同七時 뉴ー스 天氣豫報 ◇同七時三〇分 獨唱 ◇同八時 野談『三人佳緣』朴一雲 ◇同八時三〇分 歌曲 一、界面頭擧 二、弄 三、羽樂 四、還界樂 五、編樂 安鶴仙 崔竹香 洋琴 金相淳 大笒 金永根 杖鼓 金一宇 ◇同九時 唱劇調鑑賞(一) 解說 李基世 ◇同九時四〇分(東)時報 뉴ー스 氣象通報 明日曆 翌日順序 ◇同一〇時 地方으로보내는뉴ー스 ◇同一〇時一〇分 레코ー드音樂

第一放送

◇午前六時三〇分(東)季節의話題 四月의蔬菜園藝 ◇同六時四五分(東)季節의聲 ◇同九時三〇分 이야기와童謠 久留島武彥 ◇同一〇時(仙) 아노와伴奏 山本雅之 ◇同一〇時三〇分(大) 講演 古典에依한祭政一致의本義 文學博士 山田孝雄 ◇同十時三〇分(東) 講演 時局과讀書界의傾向 帝國圖書館長 松本喜一 ◇午後一時(城) 琵琶 ◇同一時二〇分 奏樂 指揮 淸水五彥 ◇同一時五〇分(大) 第十六回全國選拔中等學校野球大會實況(豫備)—甲子園野球場으로부터中繼— ◇同一時(名) 傷兵將士慰問의午後—名古屋臨時名古屋第一陸軍病院에서中繼— 一、漫才 三遊亭柳枝 文의家久月 二、端唄 三、浪花節 四、歌謠曲 唄小花 ◇同三時(城) 琵琶 ◇同六時(東)科學童話"秘密의無電臺" ◇同六時二五分(東)講演 —日比谷公會堂(天業恢弘奉讀會會場)中繼— 文學博士 三上參次 ◇同七時三〇分(東)合唱—日比谷公會堂(天業恢弘奉讀會會場)에서中繼 소프라노 荻野綾子 알토 四家文子 테너ー 奧田良三 바스 德山璉 紀元二千六百年奉祝會合唱團 伴奏 海軍軍樂隊 指揮 樂長 內藤淸五 一、紀元二千六百年奉祝頌歌 二、明治天皇御製やまとには 信時潔譜曲 三、海ゆかば 大伴氏言立 信時潔作曲 吹奏樂—同上早稻中繼—陸軍戶山學校軍樂隊 海軍軍樂隊 指揮 陸軍軍樂長 大沼哲 一、奉祝前奏曲 大沼哲作曲 指揮 海軍軍樂長 內藤淸五 二、序曲『皇國の歡喜』江口夜詩作曲 行進曲—同上早稻中繼—明治天皇御製 天てらす 宮城道雄譜曲 胡弓 宮城喜代子 筝 宮城道雄 尺八 吉田晴風 宮城合奏團 ◇同八時三〇分(東)라디오歌謠曲『紀元二千五百九十九年』A.K文藝部構成 櫻間金太郞

四日(火)

◇正午(東)時報 ◇午後零時五分 新民謠(레코ー드) ◇同零時三〇分 뉴ー스 ◇同一時一五分 家庭時間『流行과女性』尹聖相 ◇同五時 入學試驗合格者發表(京城)—京城職業本科 ◇同六時 라디오學校『圖書館이야기』姜辰國 ◇同六時三〇分 講演『血液과紫外線』醫學博士 李在馥 ◇同七時三〇分 講演『赤色루ー트와細菌』每日新報 柳光烈 ◇同八時(大) 피아노獨奏 ◇同八時三〇分 野談『까치城』申鼎言 ◇同九時 唱劇調鑑賞(二) 解說 ◇同九時四〇分(東)時報 뉴ー스 氣象通報 明日曆 翌日順序 ◇一〇時 地方으로보내는뉴ー스 ◇同一〇時一〇分 中等國語講座(一八) 金鳳姬

第一放送

◇午前六時三〇分(東) 健康講座(七)靑少年의健康法 醫學博士 佐藤正 ◇同九時四五分(東)幼兒의時間 幼兒童話 ◇午後零時五分(城) 二曲 ◇同三時(東) 婦人時間 人事調停과婦人 大森洪太 ◇同六時(城)이야기 ◇同六時二五分(東)講演 戰爭과統計 中山伊知郞 ◇同七時三〇分(大)國民歌謠 齋唱 JOBK唱歌隊女聲部 指揮 竹內顏子 ◇同七時四〇分(東) 日比谷公會堂(東京市主催歡迎市民大會會場)에서中繼 新京市長 于靜遠 北京市長 余晉龢 南京市長 高冠吾 張家口市長 韓廣森

五行에맞는古今說話의밤!

入場料 五十錢 (但本報讀者에게는三十錢 優待券을持參할일)

野談大家總動員 新舊野談大會

崔汝成—張志浩—庾秋岡—申鼎言—金濯雲

四月三日밤七時半·府民館大講堂에서

主催 朝鮮日報社

野談大會讀者優待券

時日 四月三日午後七時半

場所 市內太平通府民館大講堂

出演人士 庾秋岡、崔汝成、張志浩、金濯雲、申鼎言

注意 (此券持參者에限하야三十錢으로割引)

精力增進 造血アウト ホルモン 補血强壯 ゼートルブ (부루도ー제)

各帝大病院常備藥

株式會社 藤澤友吉商店 大阪市東區道修町 東京市日本橋區本町

藤澤 藥品

新富座 電話 本五六七七

四月一日부터三日까지 每日晝夜二回(一時부터七時十五分) 大衆料金階上二十錢階下十錢均一

◇常設ニュース ◇松竹京都作品 鼠小僧初草鞋 監督 古野英作 主演 坂東好太郞

◇ユニヴアサル社特作西部劇 高原强襲隊 監督 ハミルトンマックファーデン 主演 西部男 トム•ミックス 名馬 トニー

◇メトロ社超特作品 マルクス一番乘 監督 サムウッド 主演 グルーチョ ハルポ チコ マルクス

次週=人獸變面鬼=人生航路 アリラン三篇

松竹映畫 キネマ

◇三日より五日間 ◇松竹大船超大作『キング』連載小說の映畫化 竹田敏彥原作 吉村公三郞監督 女こそ家を守れ 三浦光子 日守新一 坪內美子 笠智衆 共主演

◇新興東京大作 母子船頭唄 新田實監督 淡島みどり 植村謙二郞

◇新興京都大衆映畫 猿飛旅日記 市川男女之助 高山廣子 南條新太郞 伴淳三郞

各社ニュース

四月一日……三日間 每日晝夜二回一時七時十五分始映 大衆料金階上二十錢階下十錢均一 萬人期待三名畫同時封切

◇大每ニ ◇全勝キネマ社作品 氣紛れ大納言 主演 天津龍太郞 宮川敏子

◇松竹大船超特作 君に捧ぐ花束 監督 深田修造 主演 川崎弘子 德大寺伸 槇芙佐子 三宅邦子

◇佛파데社超特作『レ・ミゼラブル』第二篇 コゼットの戀 監督 レエモンベルナール 主演 アリボル シャルル•ヴァネル

次週=マルクス一番乘 鼠小僧初草鞋 乞期待

桃花劇場 電龍一三三三

◇卅一日より特別封切 ◇ユナイト超特作 ローランドリー監督 血に笑ふ男 アン•ハーディング ベジル•ラスボーン 主演 スクリーンが表現し得た最も凶惡な殺人者の記錄

◇東寶大作 成瀨巳喜男演出 はたらく一家 徳川夢聲 大日方傳 主演

◇ユニヴァーサル超特作 ミルトン•カアル監督 魔道航空路 ウイリアム•ガーガン ジーン•ロヂャース 主演

各社ニュース

大劇

劇團靑春座京城第一週公演 三月三十一日부터

南宮春 作 호ー로•스윗 호ー로 一幕

李雲芳 作『人生의새벽』三幕五場

到處에서絶讚好評을밧엇든長期巡業을맛치고 靑春座의公演이 … 니다

特告 四月一日(土)二日(日)二日間 川畑文子引退京城公演 特別贊助出演 著名藝術家十餘名 主催 東洋劇場事業部 後援 京城日報社 於 府民館

東洋劇場 電話 ③2154(現場用) ③3640(事務用)